# 盛京時報

陰曆八月八日

昭和七年九月八日

發行人 佐原篤介
編輯人 菊池貞二
印刷人 東光明
發行所 奉天稠田町九番地 盛京時報社 電話

支社
大阪堂島濱通一丁目
哈爾濱道外
大連榮町二番地
長春祝町二丁目


## 時論

### 北平的教育問題

現在中國的教育。確是成了一個很大的問題。有的人說。現在的教育。是已經破產了。有的人說。現在的教育。簡直是亡國的教育。這些話。雖未免過火一點。但是任何人也不能予以全稱的否定。我們現在可以舉起頭來。看看全國的教育。到底是一個甚麼樣的情形呢？南京的中央大學。因爲鬧風潮解散了一次。現在雖然說是整理了幾個月。但是依然毫無頭緒。代理校長李四光既辭了職。新任命的校長羅家倫謙讓的好幾天才接事。學校的進行。當然不免延滯。青島大學。也因爲解散了。現在還沒有恢復原狀。至于上海及各地各校的差不多大小都有問題。也是無可諱言的事實。而現在弄得最僵。最沒有辦法的。恐怕要算北平的教育問題了。先就全體的北平教育來說吧！私立大學。既受教育部嚴格的限制。就是已經核准立案的學校。也被取消。其他未立案的私立大學。更談不到有所幫助。以致私立大學的發展。希望非常渺小。而國立大學的經費。自國府成立後。前後積欠達八個月之久。最近政府因爲國難關係。下令停止補發本年二月至六月之欠薪。各院校職教聯會。尚在力爭中。以後的經費。雖說最近成立了一個平津高等教育經費保管委員會。每月由海關于俄欵項下出十六萬元。交該會分發各國立院校。本可說是教育經費獨立運動之第一步成功。但八月份的經費。至今還未滙到。前途仍是渺茫得很。至于學校內部問題。除了北京大學淸華大學。因爲特殊關係。尚有軌道可循外。師範大學。就爲停止招生的問題。不無些微的波浪。而北平大學的內部。更是復雜得很。校長問題。因爲曾掀起很大的風潮。沈尹默。既堅辭不幹。代理校長夏元瑮又限期卸却職務。現在雖有再由徐誦明代理一個月之議。到底應如何解決。教育部尚無確定的表示。同時該校俄文法政學院的改組爲商學院。藝術學院的存廢與夫該校高中的經費。在在都是問題。現在秋季開學的時期。業經到來。該校各院長曾電教部請示辦法。幷表示如各問題不得圓滿解決。不但代理校長無法維持。即各院亦應付無策。勢將糾紛再起。這種盤根錯節的情形。恐怕很不容易解決。那末！該校的前途。就眞正是遍地荊棘了！

現在祇要是關心教育問題的人。一談到這些情形。就沒有一個不覺得頭痛的。因爲在國難嚴重時候。國家的命脈。完全寄托在教育上面。最後挽救國家的柱石。全靠現在一般正受教育的青年。而教育既如此之糟。連現在一些可以盡心禦侮的人。也不得不分心來謀整頓。謀解決。整頓解決的結果。是風平浪靜。還是重起糾紛。也都在未定之天。而這種教育下的青年。將來要担負挽救國家最後的責任。不是更使人深懷疑懼麼？

但在事實上。既然是這樣的情形。總不能不謀所以解決之道。所以我們很希望教育當局。趕快拿出一個整個的辦法。第一平津的教育經費。無論如何要如期撥發。以免各院校的職教員。懷枵腹從公的疑懼。致懈怠他們的職務。第二對于北平大學的校長問題。要趕快解決。其他如俄法改商。藝院存廢。高中經費。也應定一個確實的辦法。無論是否要改。是否存廢。是否可以另籌。都剴切的宣布出來。免得往返磋商。虛耗精力與時日。必須趕快打開教育上的一個新局面。開創教育上的一條大道。然後再集中財力以赴之。才會有較好的結果。萬一再因循下去。或張或弛。或强硬或敷衍。其結果是萬無一是。啼笑皆非。教育當局。更將使得自己沒有辦法。一般受教育的青年。更將徘徊歧路。莫知所從。到了那個時候。眞正的教育根本破產。要說是亡國的教育。恐怕再有辯飾的餘地了。

▲勘誤 昨日論說『張學良盜賣國寶案』題下第一段第四行于字係『十』字之誤全段第二十九行一字下脫『大』字合亟更正

## 西南獨立司法機關

### 粵設最高法院西南分院

廣州訊云、西南政務委員會近爲提高司法權限、並擴充西南司法範圍起見、業於第二十九次會議、議決設立最高法院西南分院、並通過組織暫行條例、十六日開第三十次會議、又議決派廣東高等法院院長陸嗣曾、兼管最高法院西南分院行政事務、並正式公布最高法院西南分院組織條例如下、（第一條）最高法院西南分院爲廣東廣西福建雲南貴州五省終審審判機關、（第二條）本分院設於國民政府西南政務委員會所在地、（第三條）本分院暫置民刑事共一庭、但得因事務之增加、酌置刑事庭一庭、民事庭一庭成二庭、（第四條）本分院置二庭以上時得置院長一員、綜理全院行政事務、前項院長未設置以前得派所在地高等法院院長兼管該院行政事務、（第五條）本分院民刑事庭、共暫置庭長一員、以庭長推事充之、監督該庭事務及分配案件、（第六條）本分院有審判左列案件之權（一）不服該管轄各省高等法院第一審及第二審判決而上訴之案件、（二）不服該管各省高等法院之裁定、按照法令而抗告之案件、（第七條）本分院爲合議制、其審判權以推事五員之合議庭行之合議審判以庭長爲審判長、庭長有事故時、以推事資深者充之、推事有事故時、依法院編制法第四十二條辦理、（第八條）本分院配置檢察處首席檢察長一人、檢察官一人、依法令所定、處理關於檢察之一切事務、（第九條）本分院置書記官長一人、檢察處置任書記官一人分別掌理書記事宜設書記官若干人、分掌文牘、紀錄、編案統計、會計、庶務、及典守印信等事務、（第十條）分院院長庭長首席檢察官均爲簡任推事檢察官爲簡任職或薦任職、（第十一條）本分院書記官長爲薦任職、檢察主任書記官及書記官均爲委任職、（第十二條）本分院爲繕寫文件及處理其事務、得酌用僱員、（第十三條）本分院增加庭數時推事檢察官書記官及其他員等亦得增加、（第十四條）本條例自公布日施行、

## 淮海匪氛次第蕩平

徐州通訊云、淮海匪氛素號猖獗、每值青紗幃起、有所憑藉、恣意橫行、此剿彼竄、出沒無常、民衆深感痛苦、本年入夏以來、各處股匪又形蠢動、稅警團率部駐防淮海、認眞督剿、月餘之間、各大股土匪、均已次第蕩平、目下僅餘零星小股、雖已不足爲患、仍在積極剿辦中、玆將最近各股匪況探誌如次、一、張黑臉股五百餘人竄擾贛榆縣屬高宜演馬疃、經稅警第一團第三營馳往堵剿、激戰十餘時、當場擒獲匪中連長翟歷五一名、斃匪數十名、匪遂竄魯境、二、李大將李生之等股百餘人曾攻陷東海縣西南三十里之龍苴街、經稅警第一團第二營馳剿、當場斃匪十餘名、將匪擊潰、救出肉票十餘名、牛馬十餘頭、三、老色子老刀子等股、四五百人盤居馬陵山之花廳子、咸湖小李莊曹莊等處、經稅警第二團第二營馳剿、激戰一晝夜、斃匪數十名、奪得長短槍四十餘枝、殘匪向洛馬湖潰竄、救出肉票四名、牛馬四頭、四、唐瞎子黑狗眼等股二三百匪竄擾隴海路阿湖站附近之小五莊、經稅警第三團第一營、星夜馳剿、將匪擊潰、當場斃匪十餘名、擒獲匪犯四名、匪婦一名嫌疑犯十四名、步槍八枝子彈百餘粒、救出肉票十五名、牛馬十六頭、五、宋立中湯殿賓等股、三四百匪竄擾沭陽縣之塘溝耿橋一帶、經第一營附迫擊砲一排進剿、現正剿辦中、六、四老賴鵬等股、百餘匪竄擾青伊湖、馬圩、張圩一帶、由第三團派兵一營附迫擊砲一排馳剿、現正剿辦中、又徐埠血魂鋤奸團、已於二十日成立開始工作、並已警告販賣仇貨之商店多處、如華豐泰大福、萬昌、洪昌順等號、原函文云爲警告事、查自九一八事變以後、舉國上下莫不髮指、即一歲幼童、亦抱誓滅倭奴之決心吾徐愛國運動、向不後人抵貨事亦會經本埠各學生愛國青年、疊次檢查、致收微效、現東北民衆之號聲震耳、黃浦江畔血跡未乾、而吾徐之抗日工作、似又沉寂、更有無恥奸商甘願賣國、不顧大義、恬不知恥、此等情事、實令人痛心、本團據報、寶號近日連運大批仇貨、若不加以嚴重警告何能制止後人然貴號現已運來者不許將一星一點發賣、且此後更不得私運、否則當以轟炸手段對付、特先警告、望即反悟云云、其外並致縣黨部、商會徐州反日會、學生抗日會、各團警告、督促努力於抗日工作云又徐埠城內外、歌妓私娼居住各旅館、散漫無稽、每至夕陽將下、華燈初張、則見遊藝場所及酒樓旅棧、頗多脂紅粉白徵逐其間、徐州警備部、認爲有關風化、本擬嚴厲禁止、惟此項花捐於公安局收入有關、特先指定蘇河、文明汪蘇、江北、交通大新、六旅館爲娼妓住所、並將姓名懸牌門首、如外出須於左胸佩帶紅花絨花一朶、俾資識別、而便稽查、其餘旅館、概不准居住、已由該部訓令公安局、遵照辦理、限九月一日以前實行矣、

## 劉文輝徵鹽稅附捐

成都訊云、劉文輝爲加增鹽稅附加、電召駐井提欵代表倪有休、行商代表諸子言等來井開壇務會議、以行商不願增稅而二十四軍需欵六十萬、無法籌措、行商代表僅允撥三十萬經數度協商、始得解決、行商方面仍承認增加、原定每包增加四角現減爲二角五分 統計一儎鹽可得二百五十元、自井年銷壇二千四百餘儎、可得附加六十萬、惟協定內規定軍方只增收十個月、約可得五十萬元、以後則不得再行增收云、

## 蒙古喇嘛寺整委會組織（續）

第二條、北平喇嘛寺廟整理委員會承蒙藏委員會之指揮、監督辦理前京城喇嘛印務處所揚喇嘛教義、二、整飭喇嘛教規、三修繕喇嘛廟寺、四籌畫喇嘛生計、五保管喇嘛廟產、六、領發喇嘛錢糧、第三條、北平喇嘛寺廟整理委員會、不得干預蒙古行政及蒙旗境內各喇嘛寺廟一切事項、第四條、北平喇嘛寺廟整理委員會設整理委員十三人至十九人、由蒙藏委員聘任或派充之、就中指定主任委員一人、常務委員四人至八人、第五條、北平喇嘛寺廟整理委員會設監察委員二人、由蒙藏委員會駐平辦事處正副處長兼任之、其職權與前京城喇嘛印務處兼行章京同、第六條、北平喇嘛寺廟整理委員會、設書記長一人、科長二人、科員四人、並得酌用事務員四人至六人、錄事六人、至八人、第七條、本規則自呈准之日施行

## 外人在陝失踪案

北平訊云、關於美人艾克瓦爾、瑞典人湯華爾及日人小泉在陝遇害訊、另有同車華洋義賑會工程師黃榮德亦遇害、氏爲粵人、曾卒業美國阿哈俄州大學工程科、在美國福特工廠實習六年、回國後充津保長途滙車公司工程師、嗣服務華洋義賑會、曾在川黔贛各省工作、此次被戕、原籍尚有高堂老母、正抱病、望其歸家、情形甚慘、工程界人物、對氏慘死、迄未受當局方面注意、正擬設法敦促云、

## 藝海拾零

【歡迎投稿】

### 孔教與滿洲立國之精神

新京祀孔秋祭紀念講演（榮孟枚）

在今日祀孔秋祭紀念講演大會盛典之下。兄弟實有莫大感想。蓋前者之祀孔典禮。千載如恆。並無特異之處。而今日則爲大滿洲國之祀孔典禮。絕與以往不同。是否紀念之點。今日蒞場之人。有滿洲國官同。亦有日本國官。若不了解此中意義者。必以此事爲奇。而生種種疑義。兄弟以爲此中實有大道理在。因滿洲國與日本國實有密切之關係。即去年我東北三千萬民衆脫離軍閥張學良之鐵蹄。自求獨立大舉之時。世界任何國均不肯來幫忙。而日本獨能犧牲一切。捨命相助者。此實孔子之賜。孔子之教育首講倫常。日本人與滿洲人受過同等教育。自基子以迄今日。同種同族。同爲一家之人。因此日本人見滿洲民衆。被人蹂躪。陷于水深火熱之中。不能不申手援救。此幷非看我們滿洲人之面。乃看孔夫子之面。而吾滿洲國人亦深知此意。肯與合作。因而實現了東亞和平。東亞能和平。然後方能推諸世界。促成世界之大同。此乃孔道最終之目的。（未完）

### 新詩 歡迎投稿

#### 夜

（石萍女士）

碧綠的紗窗，
深紅的燈影，
一那堪酒醒，
月光淡淡罩着寂寞的大地，
已是夜闌人靜，
深深地感謝，
悠韻遠來的簫聲，
把我久枯了的，
悲醉淒寂的心情，
引到幽涼縹渺的妙境。
淪落的半生，
身兒若漂萍，
聽時間的聲聲催眠的哀歌，
漸漸走到永遠不醒的幽夢，
悵惘向蒼穹，
傷心的泣了！
向誰憑弔？
飄飄的天風啊！你掠去了我的青春，
一九三二、三、舊作


●青島行 上海 大連丸 九月十日 午前十一時
奉天丸 九月十四日
●天津行（塘沽止） 長平丸 九月十一日後四時 濟通丸 九月八日前十一時
●登州龍口行 龍平丸 九月七日後六時
●安東行 天潮丸 九月八日後六時 濟通丸 九月十三日後五時
●阪神行 大連 經由營口出帆 古城丸 九月十二日
●香港行 福浦丸
大連汽船株式會社
專屬貨客經理店 永和公司 大連市敷島町六番地 電話七二七五番 七八六八番
阪神航路專屬荷取扱店 大連市須磨町六〇番 潭山兄弟商會 電話長五二六二番 四六八一番

# 痔瘡救星
## 夏氏化痔膏 化痔土龍散
每瓶現洋一元 半料六元 一料拾元
主治廿四種痔症無論年久新得內痔外痔各種痔漏神效非常一用此藥痛止腫消其管斷根永遠不犯爲普濟患者起見特爲買一送一新請患者勿失良機是幸 外埠函購免收郵費
奉天大西關陶然里廿二號門牌一三三號 夏福興堂啓

大東門外 內科 大東醫院 電話三三四六

# 鳴謝廣告
大西關王俊峰供俸天龍仙之靈應對於治病看症開方用劑實有手到病除之驗鄙人家中小孩前經醫多人服藥無效嗣經友人介紹王先生處求天龍大仙診治服藥一次其病霍然全癒刻已復原身體日壯因王先生不取分文無以爲報特此登報鳴謝天龍大仙之靈略表微忱 鳴謝人王惠卿敬啓

# 奉山鐵路管理局啓事
爲聲明事茲有營口永世街商號正興源保得王慶恩承租本路營口葦塘地畝拖欠租金現大洋九百二十三元八角三分至前民二十年十月二十日交淸承還保條一紙於事變遺失此項保條無論落於國內國外任何人之手一律作廢特此登報聲明

# 奉山鐵路管理局車務處廣告
爲廣告事查各商號爲招徠營業起見於本路沿線及各站內揭示廣告者爲數甚夥惟以紛然龐雜漫無限制殊屬有礙路務本路現爲整飭起見特制定本路沿線及站內揭示廣告規則自九月一日起實行欲知詳細請就近詢問各站站長或到本處營業課接洽便知有已在本路揭示之廣告欲存在者須自本年九月一日起照章繳費倘截至九月十五日止尚未繳費者即將廣告予以撤除恐未週知特此廣告

# 洮昂齊克鐵路工程局標購機務材料廣告
本路標購機務用薪油機車配件客車配件貨車配件守車配件制動五金雜品色彩電氣木材工具等十二項如有願承辦者可向本局材料股領取標單及招標簡章購料則例定於本年十月十五日上午十時在洮南本局當衆開標投標商家於開標時須繳投標押欵現洋三百元中標即作承辦押欵未中者于該標解決後如數發還特此佈告
大同元年八月　日

李世德君鑒 日前來函甚好即請來敝處一談 王茲棟啓

# 感謝眼科聖藥（琥珀光明丸）
前瀋陽地方法院登記處書記員唐宗寅君來函云英美大藥房大鑒敬謝者敝人於去春偶患目疾初起不甚爲意漸至雲翳遮睛視物不明且觸怒時發因火即犯歷經中西醫治迄未見效終日憂悶不堪其苦因閱報章載有貴藥房自製內服眼科聖藥琥珀光明丸專治男女老幼遠年近日一切雲翳翳障暴發火眼等症閱悉之下不勝欣喜隨至貴藥房購買一盒試服六日果然見效連服數盒目疾若失而翳障盡去光明復原矣斯誠不愧眼科聖藥敝人感佩之餘敬申數語以鳴謝忱
○謹將定價開列於後琥珀光明丸六日用量大洋一元 用二日者四角
○總售處奉天大西城門外電車站英美藥房

# 本報大連支社啓事
啓者本報在大連頗蒙各界格外歡迎銷路日增茲爲送達靈敏便利閱者起見特於左列各處添設分銷處專事接洽一切報務
一、市內浪速町 餘慶洋行 電話二二六〇番
一、西崗德政街一八 成順德 電話五四一七番
一、寺兒溝 連東俱樂部
一、日吉町 萬國道德會
凡訂閱本報者請就近通知當必立時送上不延悞
本支社營業辦公時間每日午前九時起至午後五時止（但星期祭節公休）記者到社時間每日午後三時至五時之間
大連市榮町二番地 盛京時報大連支社啓 電話二一九六五番

# 新貨運到
上海仁記路三十五號美商愛世開洋行獨家經理
奉天十一緯路七十三號 哈爾濱道外正陽四道街口 美商愛世開洋行（2）
本行倉庫燬於滬變、來源不繼斷貨多時、惟愛護肺癆病家使於索閱療養指導書起見雖廣告照常刊登、無從購彩爲憾、現在德廠新貨運到、請向就地各約房購服爲荷、
特瓶售上海大洋十元 各埠藥房均有出售
奉送 最新肺病療養指導書 三那星實驗報告書 函索立即寄贈

# 肺癆病不難治……三那星非奇藥
肺癆病係由於肺癆菌之作祟、此菌一入人體、所到之處、便成結節、致斷血行之路、以防禦一切外來藥力之侵入、故極難治療、三那星功能溶解肺癆菌之抗酸性臘質、使藥力直達患部而殺盡癆菌故論一二三期肺癆、均能於短期內克奏奇功！
○三那星治一二期肺癆病——有藥到病除之功
○三那星治第三期肺癆病——有起死回生之力
○數千年來名醫不能解決的難症！——有了解決
○數千年來名醫嘆爲無藥的重症！——有了救星
雖在不能攻破肺癆菌之臘質保障及結節抵禦！
其在可以攻破肺癆菌之臘質保障及結節武裝！

# 三那星

肺病患者之肺臟

最新發明肺癆病特效 功能溶解蠟質殺盡癆菌
肺癆病特效藥『三那星』出世
◎從前死於肺癆的都是冤枉死！
◎目前正患肺癆的都可以不死！

# 設立長春支社啓事
逕啓者敝社 新京爲中央政府所在地各界消息極爲重要社務方面亦漸繁冗故除原有分館仍舊續辦外已於本年五月一日在頭道溝設立長春支社探訪新京方面新聞以及對內對外一切事宜恐未週知特此聲明
地址 長春頭道溝祝町二〇番地
電話 長二五一七番
盛京時報社啟

# 招募田莊台代派處
本報田莊台代派處經理李承業因事他往不能兼顧頃已辭退故特登報招募如有願任斯席者請至營口盛京時報分館接洽可也

# 夏氏化痔土龍散功效
以上各症初得之時最好服夏氏化痔土龍散、乃係世傳、主治痔漏一症、百中、萬無一失、萬川萬靈、並不受刀割之苦、其管硬核、自消永不復犯

# 夏氏化痔土龍散
頗有特效有服一料斷根者、有服三料而始見效者、不過得病之輕重不同、體質各異、服至痔核或漏管斷根爲止、痔已破者、即用夏氏化痔膏擦之、內服夏氏化痔土龍散痛止腫消即可全愈矣

# 夏氏化痔土龍散服法
每日服兩次、每次由半包至一包白水送下、忌辣性、未破結核者、必須服夏氏化痔土龍散、倘如已破成瘡、敷此膏無効者、內中濕熱太盛、速內服夏氏化痔土龍散外敷藥膏奏効神速也

# 夏氏化痔膏用法
先將患處、用硼酸沫洗之、藥綿花擦淨、然後再塗此膏、此藥在北平施送數十年、治癒者何止恆河沙數、近年以原料大漲、不得已、而收藥資、一料兩大袋、入洋十元、半料一大袋、大洋六元、外埠函購者加寄費兩角
奉天大西關陶然里廿二號門牌一三三號 夏福興堂啓

中醫論痔漏一門、分爲二十四種、雖分門別類、然得病之由、不外乎風、濕、燥、熱、醉飽入房、筋脈橫解、精氣脫泄、熱毒乘虛下注、或憂思太過、蘊積熱毒、憤鬱之氣、致生風濕燥熱、四氣相合而成、如結腫脹悶成塊者、濕盛也、結腫痛如火燎、二便閉者、大腸小腸熱盛也、結腫多癢者、風盛也、肛門圍繞、摺紋破裂、便結者、火燥也、有生於肛門內者、或外者、初起成塊、不破者爲痔、破者爲漏、結在肛門而成硬核出膿血、黃水浸淫、淋漓不止者爲漏、日久而成、因循不治則正氣一衰、其發更管長數寸、痛癢難忍、

## 痔瘡廿四種圖

# 補血 精血素 壯
聖道理善研究會東北第一分會副會長 劉玉麟啓
**精血生命** 鶴齡千載鹿能長生而人爲萬物靈壽僅七十古來稱稀良可悲也實之因人晝耗三神夜損三精精血耗盡而無補救之力此爲精血虧損縮短生命之最大原因也
**主要成分** 嵩取壯健動物體內之生命素及液原素脺液原素腦汁原素脊髓內分泌加診貴之植物原素用化學提取其精華以生理學製成精血之原素與人身體內最爲需要
**主治病症** 精血双虧 精液好盡 精神減少 幼年早婚 房事過度 頭暈目眩 力腦疲乏 夜不能眠 以及婦女 久不受孕 子宮寒冷 赤白帶下
贈送長生不老術函索者附郵票壹角即寄
定價 大 小 盒 現洋 五元 二元七角五
奉天中街北路 普克德 藥業商行

# 轉瘦爲胖返老還童
劉君玉麟之肖像

未服精血素以前 ◆ 已服精血素以後之狀態
逕啓者敝人生性尚虛崇仰聖教深知煙酒之爲害毒人最甚因以研究理善以資戒已而戒人奈身體素弱神經虧損近又復蒙同道謬選以副會長之職以匡協會務因此積勞身體日漸衰弱坐則腰痠頭重勢必倚斜行走四肢無力氣喘盜汗後見報章而購服精血素果然功效確非他藥可比諸症全癒矣飲水思源特將未服精血素以前與已服後小照二頁寄上祈登報端以表謝忱此致普克德大藥行台鑒

敝行於九月二日爲一週年紀念之期謬蒙各界人士源源惠顧不勝榮幸之至今爲酬謝惠顧諸君起見由此紀念之日起東西兩洋各名廠出品之成藥一概減價八扣新聘著名醫師診治病症醫藥等費完全免收僅收掛號費一角如注射九一四及一千二百零六等每針僅收大洋二元淸血藥針僅收大洋一元望惠顧諸君勿失此機是幸
奉天城內中街中間路北普克德藥行

## 承認滿洲案 決不發表宣言書

【東京六日聯合電】日本政府、于六日在閣議決定關于承認滿洲國基礎的事項、日政府最初預定與實行承認同時、將滿洲國成立迄至承認之經過、並帝國政府對滿洲國之立場、向中外發表宣言書、六日經閣議協議之結果、決定迴避大規模的宣言、單以談話形式、關于承認滿洲國、發表政府之意志、

## 日本國立公園內定

【東京七日聯合電】內務省爲選定國立公園、向國立公園委員會諮問中、決定九月杪正式選定、迄至今日確定者如左、

一、以日光及與日光大瀨沼戰場原爲中心之地方(栃木縣及群馬縣)

二以富士山及富士五湖箱根溫泉地爲中心之地方靜岡縣山梨縣神奈川縣)

三、以日本亞爾布斯爲中心之地方(長野縣富山縣新潟縣)

四、以十和田湖及八甲田山爲中心之地方、(靑森縣秋田縣)

五、以阿寒湖爲中心之地方(北海道)

六、以大台個原及大峯山爲中心之地方、(奈良縣及三重縣)

七、以阿蘇山爲中心之地方、(熊本縣)

## 歐亞連絡六次會議 十月在意國納波里開會

【東京六日聯合電】第六次歐亞連絡會議、決定旅客關係事項、十月二十五日在意大利納玻里開會、貨物關係事項、十二月一日在黎斯阿尼亞開會、鐵道省派遣由田國際課長出席、會議中心問題、係東鐵南行北行改正運費、及安東滿洲里間保稅運送問題、關於滿洲鐵道問題、因現下之情勢、日本拒絕提出一切議案、決定一切懸案、留於滿蒙鐵道問題解決後、目下與德俄折衝中、

## 鄂省中區勦匪近狀

漢口訊云、湖北匪區、在平漢線以東的是鄂東區、以黃安麻城、羅田三縣受禍爲最烈、現在黃安收復、麻城解圍、祇有羅田一縣還在匪手、蔣委員長已派勁旅前往剿辦、預計不久可以克復、在襄河流域的是鄂中區、災情最重的地方、是漢川、沔陽、潛江三縣、本月中旬、黨政委員會派遣視察委員、分區視察、將根據視察委員的報告、釐定改善黨政方案、記者因爲事務上的關係、不能隨同出發、但感覺得地方報告往往空泛而無意義、必須實地考察、纔能夠洞見癥結所在、故於日前鄭重囑託隨同出發的友人、把地方眞實情況、抽暇寄示、以下是第一次所得的報告、

鄂中區視察委員晏勳甫等(係省府委員兼任)於本月十七日由漢口乘輪出發、當晚到達漢川、晏君是提倡『到民間去』者、並且是一位實行家、他原籍漢川、對於地方情況、狠有深切的認識、他在漢川視察結果、覺得漢川黨務也許掛着一塊招牌、地方上不知道他們是什麼任務、他們也就關着門不管閒事、甚至淸鄉是黨部基本工作、他們竟沒有過問、這裏頭有兩種原因、一種是辦黨的提不起勇氣、把黨部當做閒散機關、一種是領導之人、地方上對黨、沒有深切的認識、至於漢川常備隊、現依民政廳規定、改爲保安大隊、共轄四中隊、新式槍和雜色槍共計四百條、從前是由各區分別成立、所有團餉、每區就地籌集、彼此不相聞問、好像是分門別戶一般、近兩月來、努力淸鄉的結果、已經辦到團隊集中、團槍統籌兩項、已算是顯著的進步、但是團丁缺乏訓練、官長不大努力、要費一番積極整理的工夫、十九日正午、視察委員點驗城廂附近七區舊勇隊、當日大雨傾盆、隊兵依時到達三千餘人、這是狠難得的現象、漢川、沔陽、是湖北出產赤匪最多的地方、正和湖南平江瀏陽一樣、凡是外路來到武漢的民衆、如果操着漢川或沔陽口音、盤查得格外周密、這是湖北人都知道的、漢川何以出產赤匪呢、丟開枝節問題不算、最大的原因、不外地方上的分區團長、即所謂豪劣者、他們仗着天高皇帝遠的機會、自上土皇帝的尊號、藉勢斂財、乘機報復、算不了一回事、七月三十一日、該縣淸鄉委員會開會、決議將浮收及詐索槍款二千餘元的蝦子區分區團長孫悟禪槍斃(團防購買槍枝、由地方攤派款項、主持團務者、往往收款而不購槍、不獨漢川一縣爲然、)其餘各分區長、才稍稍知道戒懼、惟有現任分水區團長黃晉之、把持團務十餘年、成了地方上的土裡蛇、他練就一身本領、在陸地可以躍登屋頂、口不喘氣、在水裡潛伏一兩天、不會淹壞、此人年近六十、精神抖擻、他認爲辦團是終身事業、他一天不死分別長一天不能讓人、他還有一種交給駐軍的本領、所以能夠成爲不倒翁、近來藉淸鄉爲名、四布爪牙、私藏軍火、拿獲赤匪、索錢賄放、對善良百姓、挾嫌報復、甚至私擅逮捕、私擅監禁、勒索發財、任意生殺、襄河漢沔天潛一帶無人不知黃大爹的赫赫威名、背地裡都不敢說他的壞話、本月二十日、晏委員等面請駐軍將黃拘押、黃走到營部、看見情形不對、就說我這遭準沒活命、我是上六十歲的人了何必多找苦吃、因此把歷來作惡的事跡、一一招實、即日處決、二十一日、晏等由漢川至沔陽路經分水嘴、詢問當地民衆、黃某是否罪有應得、民衆都吐吐舌頭、不敢多說、有一二個狡黠的、暗地告訴他們〔黃大爹〕黨羽狠多、恐怕惹下禍來、一晏等吩咐地方鳴鑼集合民衆千餘人、宣布黃的罪狀、並說如有黨羽、作惡據、請看黃的榜樣、民衆都聲歡呼而散、同日由分水乘輪前進、推窗瞭望、雨後新秋、頓覺神淸氣爽、但襄河兩岸隄工十分簡陋、經過兩三日大雨、土工發現無數淚線(即一條條的流水溝)、石工(即石岸)發現無數裂痕、這樣看來辦隄工的、草率疏忽、不難想見、幸虧今年襄河沒有大水、否則築隄經費、好像丟在爪哇海洋中了、二十日日正午、到了仙桃鎭、兩月以前、沔陽縣政府因爲避免赤匪的襲擾、移到仙桃鎭辦公、現已遷回、仙桃等處、實行淸鄉兩三月、公文上早報肅淸、經過實地考察纔知道確實肅淸的祇有由仙桃至沔陽縣數的大道、其餘各路偏區、常有三五十人成羣的小匪、打家劫舍、從來沒人過問、最近西流河、周家帮收復後、地方比較安靜一點、現在鄂中區的主力如徐督辦源泉所指揮的張振漢、蕭之楚、張萬信、劉培緒、潘善齋各部、都集中在沔陽附近、第一步進攻蜂口、打通由沔陽至新堤的大道、第二步就可以包圍洪湖、(記者按峯口已被三十四師張萬信部攻克、)沔陽縣長范一俠因點驗保安隊、已赴新堤、沔陽是鄂省耆宿張難先的家鄉、張先生交卸浙江省政府主席後、不辭年高、回到沔陽、協助縣長實行淸鄉工作、外間曾有張先生屈任縣政府秘書的訛傳、一時播爲美談、張先生主張做過大官或負有聲望的正紳、都要回到鄉間去、自從張先生坐漢口擔任黨政委員會監察處主任以後、沔陽失了導師、一切停頓、該縣旅居武漢的正紳、除却一二人同去延延、依舊雜開外、簡直看不見有硬着頭皮、以熱誠爲地方服務的公正人員、范縣長財具頗欠開展、不能打破惡劣的環境、地方上不是匪共潛匿、便是豪劣把持、沔陽黨務、也和漢相川同、照這樣情形推演下去很有可慮之處、因爲必須共同努力、纔可以收得完滿的效果、如果一縣努力、一縣不努力必與全部不努力相等、沔陽是鄂中區赤匪的根據地、與鄂東區黃安相等、所以更不能不格外着力、至於沔陽縣屬的苛捐雜稅、在全國是很有名的、全國都已廢棄的釐金、在仙桃、新堤一帶可以找得到、早幾個月以前、地方上的駐軍都是些雜色隊伍、他們一面在上頭領餉、去買了槍、擴充自己的勢力、一面在地方籌餉、維持軍隊的給養、近來因爲蔣委員長坐鎭武漢、他們懼怕三分、但許多巧立名目的聚斂機關依然存在、第一個就是仙桃市印花專員李定中、公然在河岸及販旺嘴高懸旗幟、形同厘局稽徵、凡出口及起卸貨物、不按定章、自由收稅、例如出口絲價值六百元的、他要勒收印花捐二元七角(印花定章、超過五百元、貼一角、超過千元貼二角)祇發查驗證、不貼印花、路過販旺嘴、再抽第二次稅、商民如果哀懇得厲害、稅額可以略爲減少些、現由晏委員等查悉、勒令停止濫收、還有所謂『沔陽仙桃市團務整理委員會』抽捐處、表面上是接濟團餉、究竟抽的是什麼捐、意義極爲含混、一經調查、纔知道是厘金的變相、還有所謂『軍警團聯合稽查處、』稽查些黑貨、或則予以保護、或則勒令罰款、祇算是個斂財分贓的團體罷了、如他們說是稽查奸宄、誰也不能相信、仙桃小小市面、設有公安局、還用得着增設及枝機關嗎、還有所謂『二五附加稅及壇、絲、花、蛋等雜捐是由前任仙桃市商會主席滕懋堂主辦的、這位先生善於巴結駐軍、當了商會會長主席十多年、以此爲終身職業正和漢川以辦團爲終身職業的黃善之相同、他以維持駐軍給養爲名私設各稅、明明與駐軍分肥、而得其保護、迭經商民控告、民政廳令縣政府將他拘押、並令縣黨部、縣政府、淸鄉委員會各派一人、另推商民代表二人組織委員會、淸算滕任歷年收支帳目、以上所說、不過是略舉所知、我們從這一點、可以看到湖北駐軍複雜、吏胥橫行政治力量、無從通用、倘若蔣委員長能夠用大刀闊斧的手段、協助黨政委員會、把黑暗勢力逐漸剷除、倒也是湖北前途之福、

## 孫科又出任 受諾任行政院長

【上海七日電通電】蔣介石決定推任孫科爲行政院長、使之組織新政府、與孫科電報交涉、結果孫科大体承認就任、故預定日內將偕同伍朝樞陳策由香港抵滬、但孫科就任行政院長期、似第三次全体會議開會以後、

## 外羅否認直接交涉

【南京七日聯合電】外傳有吉新任駐華公使入京、將開始中日直接交涉、關於此說之眞僞、質諸羅文幹、羅氏呈忿怒之形容、表示如左、

中日直接交涉、爲意外之謠言、當係某方面爲引動人心所散布之說、滿洲問題及其他一切問題之解決、決定聽命於國際聯盟、而況總會開會、迫在目前之今日、

## 羅馬尼飛機 決訪日飛行

【羽田六日聯合電】羅馬尼亞耶奈斯克大尉之訪日飛行、前向遞信省提出請求、六日經航空局正式認可、此項飛行、定於十月二十二日自蒲加勒斯出發、採取南方航路、經上海朝鮮木浦抵京城後、更經蔚山廣島大阪抵羽田、全行程一萬三千二百粁、遞信省因此爲該國初之客中賓客、正在準備迎接

## 國府對日提出要求 滿洲稅收向日提議

【南京六日聯合電】南京政府、以羅文幹名義、經由上村代理南京總領事、督促滿洲各地稅收、解送上海、日本公使館以爲此係滿洲國之事、與日本無關、擬置諸不理、

【南京六日電通電】國府外交部、六日經由上村領事、提出左項要求、希望迅速解決滿洲海關問題、解交一切稅收、使海關舊官吏復職、並望承認任命岸本氏爲繼任大連海關長、日本側對此、以爲福本氏不法罷免問題未解以前、交涉無進展之餘地、態度强硬、

## 報知三次飛行計劃 預定十日由淋代出發

【東京六日聯合電】東京報知新聞社主辦橫斷太平洋飛行計劃不屈、自昨春來、受異常犧牲、與許多災厄、此次決定第三報知日美號、于十日午前十時三十分、由羽田飛行場向淋代飛行、由淋代向阿拉加之諾米、決行大飛行、搭乘者爲預海軍中佐本間氏、司機馬場一等飛行士、通信石田航空士等、東京舊金山間飛行距離如左、自東京至淋代間、六百基羅、自淋代至諾米間、四千三百基羅、自諾米至費牙班克斯間、八百五十基羅、自費牙班克斯至舊金山間、三千五百二十基羅、於午前五時由淋代出發預定抵舊金山時、爲十三日午後一時、

## 日首相外相 訪西園寺公

【東京六日聯合電】齋藤首相、預定一兩日赴御殿場、訪問西園寺公、報告詳細時局諸問題、並要求諒解、內田外相亦預定一兩日內訪見西園寺公詳述承認滿洲國問題、要求諒解、

## 共產軍佔杭州附近

【杭州六日電通電】共產軍約九千名、五日午後、突然發現於杭州附近之江山楓嶺、擊滅該地公安隊、佔領該地方一帶、目下正規軍往援激戰中、

## 民政黨全國大遊說

【東京七日聯合電】民政黨于六日午後在本部開幹部會、由平野遊說部長、說明遊說計劃、協議結果、決定二十日頃在東京開關東大會後、亘全國十六都市、開大演說會、

## 南美戰雲仍未終熄

【拉巴斯(玻利維亞)五日電通電】發端於國境紛爭、風雲告急之玻利維亞與巴拉圭兩國、自前日以來、兩國軍隊、繼續發生小衝突、但玻利維亞下院、本日提出對巴拉圭布告宣戰之動議、此項動議、即時交下院軍事委員會、

## 三門灣現狀

上海訊云民國二十一年八月十八日、三門灣闢埠公司代表許廷佐鄧振銓二君、爲積極籌備三門灣闢埠進行計畫、組織滬上各界考察團、參加團員計王曉籟、方策、吳山、賈伯壽等四百五十餘人、特放鎰利專輪於下午五時由滬出發、十九日晨五時半泊定海、八時更啓碇、同日下午六時半抵三門灣巡檢使埠、二十日分商埠交通、漁鹽水利、農墾森林、工業礦產、四組、考察竟日、即晚十一時放普陀、二十一泊普陀一宿、廿二日上午再駛定海參觀水產學校、下午四時返棹回申、廿三日七時抵埠、玆將考察所得分誌於後、

●三門灣形勢● 三門灣位於浙江象山港之南、適當全國海岸之中心、包寧海象山臨海南田四縣之交、東至檀頭山、北至寧海石墻頭、北西南三面環山、東南島嶼峙立如屛障、灣形如瓢口、灣中氣候、寒時較海面高十度、暑較海面低十度、故居住種植咸宜、灣口有魚山爲南北港行之標的、灣中有蛇蟠貓頭白礁諸洋、水深而闊、可泊巨艦、巡檢山東隅、有砲位瞭望台、旗門港可駐海軍、五峙門爲天然要塞、前年開埠公司已造磨盤燈塔於天門山、航行者可用爲標準、口外魚山上亦有燈塔、爲江海關所建、

●商埠之交通● 三門灣形勢、水深港闊、天然爲絕好良港、西北南三面環陸、東南出海、灣中洲嶼棋布、山巒環抱、風景之佳、蔚爲奇觀、北口爲石浦、南口爲斷山、中有巨洲、兀立海中、曰南田島、縣治在焉、島北爲下灣門港、面狹水淺、雖航巨舟、島南與斷綳山相望、爲出入要道、面闊十二海里、其中島嶼以百計、淺灘甚多、在大狗山以外、平均水面均在一海里以上、水深處、有至二十餘拓者、最淺處爲五拓、入海游港、直抵巡檢使埠一段、水深三拓至五拓、將來商埠成立、此港即爲主要航道、惟萬噸以上之海輪、祇能泊於貓頭洋面而止、巡檢使埠、背巡檢使山、面北臨海游港、山高八十米達、面積百五十九畝、埠頭平地無多、山南一片平原、廣二千餘畝、四面山嶺環拱、低伏處、道路四通、將來此處即可興築市街中心、沿海游港而西、四十公里弱、爲海游鎭即計劃中之長途瀛車路、可由海游鎭北通寧海至寧波、西通天台入皖贛、南通臨海而入閩、沿途雖多嶺岩險阻、但開闢匪艱、

●漁鹽及水利● 沿海一帶、漁鹽爲天然產物、惟交通不便、發展遲緩、灣中製鹽雖亦晒煮兼用、然以煮者爲多、居民業鹽者二千五百餘戶、年可產鹽二千萬擔、此次考察製鹽塲、在紫山脚下、距巡檢使埠東十里、鹽戶百戶、每戶有竈二隻或三四隻不等、埴用煮法、將海水引入鹽田、田內平鋪炭屑、開槽放去浮水、滷即吸入廚中、起廚入鍋濾之、滷即滴入滷缸、取滷入鍋煮之、其沉澱者成鹽、每滷百斤、養鹽三十斤每竈四鍋、每天可燒七次、每次可出鹽三擔、燒柴一百二十斤、柴價每擔四十餘斤、計小洋二角、鹽每擔百斤、價洋二元、鹽色潔白而細粒、有類精鹽、漁民不足千戶、漁船七百餘艘、均往外海捕魚、市集不在灣中、魚類則黃魚、烏賊、海蜇、鰣魚、鰳魚、鯉子、蛤蜊、青蟹、及淡水之鯽魚、河蟹、黃鱔、青魚等均有、淡水河雖不多、惟山水四溢、泉澗淸澄、足敷農耕、不患水旱、

●農墾與森林● 灣中土地肥沃、氣候溫和、風雨至時、宜於種植、現有稻田一年一熟、畝可穫米四擔、每擔價洋五元、如將來開墾、灣內荒地十六萬五千餘畝、悉見生產、可爲東方一大農市、地質隨高低而異利、低者可種席草、鹹靑、稍高宜稻、麥、棉、豆、烟葉均宜、山上可種橘、桃、李、櫻、松、柏、杉、現多松木、西達天台山、南達湫水山、綿延均數十百里、北有蓋蒼山、木峯山、筆架山、獅子山等、高下山峯不知其幾千萬麓、如能計劃造林、再益以交通利便、木材何可勝用哉、

●工業與礦產● 灣中居民固陋、智化未開、男多蓄辮、女子在十歲以外多纏足未放、目下尙無工業可言、現有小窰戶一家、專燒磚瓦、以供本地建屋之用、山中鐵、鉛、鋼、礬等礦均有、已經開採者、在塗峙有礬礦數處、規模不大、出貨不多、然據礦質學家化驗、其質老而精、可製玻璃之用、在白嶠港上游、黃壇洋寨岸、以及亭旁珠香等處、富於煤礦、經專家測驗、認爲質地純良、然交通阻礙、難於開採、

●定海之漁業● 定海爲浙江第一大漁市、全浙計分七大漁區、定海產量占全部三分之一、環立定海島嶼、統稱舟山羣島、大小計數一百二十八、其中產魚者八十餘島、餘皆產魚絕少、漁者亦不往捕、即捕亦勞而無獲、大約爲潮水順逆之關係、魚不便游往之故、產魚之區曰沈家門、嵊山、釣山、洞礁、黃隴、六橫、羅門、岱山、高亭、衢山、長塗、本籍漁業船、大者八千隻、小者萬餘隻、外籍者無統計、約共四萬隻、衢山、岱山、秦化籍占優勢、台州籍者多集嵊山一帶、閩籍者則集沈家門一帶、溫州籍爲數不多、其他客籍甚少、無帮可言、船之大者可棸十餘人、至二十餘人、可裝魚二百五十擔、曰甲種船、次者曰乙種、可容近十人、裝魚一百五十擔、更次者曰丙種、容五六人、裝魚百擔、亦有小至容二人、裝十擔八擔者、祇捕墨魚船有之、春汛以黃魚墨魚爲大宗、秋汛以白蟹帶魚爲大宗、次爲黃花魚、鋼盔魚、海蜇等、餘如鯧魚、馬鮫魚、草鞋魚、鰳魚、蟶魚、蛤蜊、牡蠣、亦屬富饒、北自逢寧南至閩廣、沿海一萬二千餘里、幾全爲外人蹂躪、惟此碩果僅存之浙江海、日人伎漁之事、雖亦曾發現、然尙足保持我全權領海、現在漁業局有福海海灣兵艦二艘、巡船四隻、海外水巡隊有兵艦五艘、巡船七大隊、每隊巡船七隻、及漁民自衛武器、足資衛護、集會之處、在沈家門(距定海八十里)運輸則集中於定海、惟隨運隨銷、當無確切之統計、邇年鹽價日高、兩年來已有倍增之勢、甚足阻礙漁業前途之發展、當道應予注意也、

●水校之工作● 定海水產科職業學校爲浙江省政府設立、分漁撈、製造、養植三科、附設冷藏、魚鰲、罐頭、鈕扣四廠、惟經費不足、大都停頓、(一)冷藏廠有發動機二、製冷氣機二、一爲二十五匹馬力、一爲四十匹馬力、冷藏庫五間、庫內層爲糠及油氈夾製、覆以水泥、可冷至零度下二十度、每二十四小時出冰七十二方、每方三百二十磅、製造用阿摩尼亞生寒劑法、專供魚商之冷藏或購冰、故平時大都停而不用、(二)魚鰲無需機械、據該校技師吳絳峯君云、學校製品無論如何、必較土製良好、然結果仍然失敗者、其故何哉、蓋完全受鹽價影響故也、前年鹽每擔一元六角、今年每擔三元六角、而衢山岱山鄉人所製魚鰲、每擔二十元(百六十斤爲一擔)而本校照此價出售則虧累、故各廠欲以營業維持之、殊爲不易、(三)罐頭廠則完全停頓、共有製罐機械及調味加熱竈釜二部、計有閘鐵皮機二、封圓罐機二、製罐形機一、封方罐機一、橫封罐機一、打蓋機一、及切角機修整機等、調味部有蒸汽殺菌大釜一隻、一次可容二磅裝罐三百餘隻、五六尺二重殺菌釜四隻、調味竈二座、此機可製脫氣式(即蒸溜法、含氣式(即積壓法)二種、罐廠如開工製造、每天可出一萬罐(四)鈕扣廠現在開工製造、營業所得、足敷開支而有餘、蚌殼來自蚌埠、計有鑿取機七、砥磨機二、取線機二、穿孔機二、發光機一、每天可製鈕扣一萬五千顆

## 高橋藏相赴葉山靜養

【東京六日聯合電】高橋藏相、因臨時議會閉幕、預定兩三日內赴葉山靜養一個月、因之一方面喧傳藏相辭職說、高橋藏相對之斷然否認、聲明無意辭職、

## 有吉公使抵南京日程

【南京七日電通電】有吉公使、今朝八時卅分、偕同矢野參事官、堀內書記官、有野通譯官等抵南京、預定午前參謁中山陵、午後三時在湯山招待羅文幹、八日晚、離京返滬、

## 贛南賴旅勦匪近訊

南昌訊云、彭朱赤匪傾其全力北犯、以圖襲取南昌、現援軍紛由皖鄂開到、南昌城防、自委保安旅長賴英偉兼任司令後、積極佈置防務、加設電網、修理碉樓、益形鞏固、故昨該部佈告謂、關於防務事宜、現經部署定妥、極臻鞏固、凡屬城防地帶治安、自可負完全責任、所有居民商戶、儘可安居樂業、毋自驚擾、誠恐不良份子、妄造謠言、淆亂聽聞、嚴飭軍警隨時查禁取締云云、而臨川前方電訊、匪自前晚退去後、紛向建昌集中、其大部仍在南豐、即將入閩、襲取邵武光澤崇安、因上杭長汀一帶、爲十九路軍防地、難於竄入、故避實就虛、而向盧金邦防地潰竄、又聞宜黃業經國軍克復、匪向萬年方面潰遁、有竄浙皖之企圖、此南昌人心始趨安定、棹樹方面、匪亦無何動作、且該處尚在演戲、含有昇平景象、惟數日前之所以風聲鶴唳者、一因臨川前線之孫連仲部有一小部不良份子突然叛變、致臨川加緊戒嚴、南昌曾傳臨川失守、其實赤匪主力、並未逼近臨川近郊也、二爲前曾盛傳峽江上城等處、有被匪占據說、該處距省甚近、且通瀛車、果如所傳、則南昌旦夕可慮、因城上距峽江縣僅四十里、爲國軍防匪之重要陣地、原駐有國軍五十九師張英部、十八日換防部隊到達、因在夜深、竟與原來防軍發生誤會、雙方疑爲赤匪、互相射擊、迨到天明、始悉均是友軍、當即氷釋、分別交替、平安無事云、

## 日上下兩院議事情形

【東京四日聯合電】三日休憩後之上院本會議、於九時半第五次開會、農村負債整理組合法案、照委員會決議、可決通過、上院所提出之政府重要法案、至此如數議了、下院本會議、於九時半開第五次會議、將金錢債務臨時調停法案、米穀法改正法案等上程、金錢債務臨時調停法案、可決通過、米穀法案、有民政黨贊成外、餘概不加贊成、竟決諸於兩院協議會、休憩後、十時三十五分再開、經議長奉讀延長會期之詔書、旋上程農村負債整理組合法案、贊否主張不同、竟未表決、結果決付託兩院協議會審議、十時三十分散會、

## 蘇省鴉片半官賣!

上海訊云、蘇省鴉片乃半官賣、而非公賣、係不肖省吏勾結作奸、利用各縣公安人員庇銷、營業已有日、省委知情者多相率隱諱、南通爲江北特貨總進口處、公然搬運、滬市特貨恢復戰前局面、主持者仍舊

無錫訊云、民十六七年間時値軍政時代、軍費浩繁、財政支絀、曾一度在近畿各省、舉辦鴉片公賣、時閱年餘、以流弊孔多各地熱心拒毒之士、紛起反對、國府遂下令撤銷、迨本年夏間、國府因財政困迫、鴉片公賣之說、復一度喧傳甚囂塵上、同時皖閩滇鄂諸省當局、亦復逕行擬訂條例、實行公賣、彌補軍政各費、而中央亦有公開販賣之說、卒以各方反對甚烈、未能實現、最近蘇省各地空氣、忽又日見濃厚、玆據確息、蘇省鴉片公賣、確已傳說紛紜而漸臻具體化、並有閩人盧某、向省方運動包辦、及至最近鎭江方面訊、謂已在江邊設立公賣局、籌備實行並於二十二日下午六時有由漢轉京抵鎭之一小輪運載大批烟土抵埠後、當即雇船起卸、計有一百六十餘箱、堆存於江邊風神廟中、日前又將該烟土之一部份運送至揚州一帶、聞鎭之主持其事者爲馮某、無錫方面在半月前、亦即盛傳公賣將實行之說、並謂已有某人包辦最近錫澄常宜宜溧將設一公賣專處、處長已委定曾在軍界歷充要職之殷某充任、殷某現在積極籌備、不日將來錫設處辦公、至所轄五縣、聞除由殷自行兼辦、無錫全縣公賣事宜其宜溧兩縣、已由無錫縣商會主席楊翰西之公子楊彥斌承辦、江陰方面已由前任無錫公安局長邑人黃貞白預繳證金、約定承辦、武進縣分局則將由省總局盧氏派人辦理、而受錫邑總處之管轄、刻正趕辦籌備、不日即可設局成立、至公賣機關、其組織之大槪、省總局之下全省六十一縣、依舊府州屬爲標準、而依地理風土之關係、酌爲變通、劃分爲十五區、各設一專處、每一專處約轄四縣至六縣不等、每縣復各設公賣分局、至其公賣方法與民國十七年實行公賣時招人認包之方法亦完全不同、聞暫以三月爲試辦期、各處局所一律招人繳款承辦、抵負經銷官土之責、除必要開支外、實銷實解、俟試辦期滿、酌核成績、再定辦法、據聞省局由閩人盧某預繳證金百萬元承包、各縣分局之內部組織大致已預定一律分設三科第一科、司總務第二科、司營業(即公賣)第三科司稽核、錫、澄、常、宜、溧五縣公賣專處及無錫分局、聞預定同設無錫並將並設一處辦公以節開支、其內部職員、聞五縣專處及無錫分局稽核科長、已由殷某內定委任武進人蔣曼卿充任、及據鎭江消息、公賣辦法組織、及官土運銷一切條例、早經省方決定並通飭、惟異常秘密、故傳說日盛而忽隱忽現、成爲空前之謎、及至最近、實行之期將屆、始漸揭穿、最近得聞個中人語、

## 齋藤首相謁日皇奏陳

【東京五日聯合電】齋藤首相、于五日午前十一時三十分參入宮中、謁見日皇、奏陳臨時議會閉院式終了、並將議會經過之概要、及法律案實施方針、奉答諸問後退下、

## 隴海路東段展修近狀

徐州訊云、開闢墟溝海港、以完成隴海東路新實綫、以迄促成國內東西運輸之唯一幹線、此乃路政當局喧傳已久、決心做成的一件事、嗣以用費浩繁、經濟奇絀、乃決計在大浦暫設臨時碼頭、維持現狀、復以臨洪河口(即舊有商船之大浦碼頭)年久淤塞船隻出進、屢遭擱淺、河道已失效用、碼頭勢將廢棄、貨物因無法出入口岸、以致無形停運、不但路收銳減、即商民轉運、必由他路繞道、亦感不便、始又變更計劃、勸在老窰建築碼頭、鐵路則將大浦路線展修至老窰、以期銜接一貫、該路工程處經積極分途施工、約本年終工程可告結束、明年一二月間即可通車、直達墟溝、記者爲明瞭該處工程最近狀況起見、特抽三日暇、前往該處視察、玆將海港形勢路工設施及海州商埠現狀分誌於次、(未完)

## 日新法律案即公佈實施

【東京五日聯合電】通過臨時議會之諸法律案十三件、決定閣議後上奏、經裁下迅速公佈實施、

## 哈斯赴滬

【北平六日聯合電】聯盟調查團書記長哈斯、因殘務整理完竣、本日(六)午後、乘津浦路車、經由南京赴上海、

## 常盤艦返國

【上海七日聯合電】因排日運動猛烈、延期歸還中之軍艦常盤、今朝十時、離滬返國、

## 青州暴動案

濟南訊云、韓復榘三十日晚親審青州暴動各共犯、崇學閔、龔龍光等十四人情節最重、崇供入共黨已千四年、爲此次暴動總指揮、龔等供或爲共黨、或爲互濟會員、均以擾亂治安團結農工打倒資本家爲宗旨、三十一日晨已由軍法處一律執行槍斃、其餘張其昌等十三人、情節較輕、送軍法會審委員會訊辦、

又云、青州鄭母鎭共黨發動被捕二十七人、先後解濟、聞內中重要者共十四名、即將處決、玆錄全體姓名如下、崇學閔(即崇學敏)趙香山、趙其升、趙廷楷、黃同福、郭金江陳雲升、趙敬德、趙新妮、(即趙鶴梅)匿啞吧(即匿木祿)何小心、(即何新)崇興福、龔龍光、(即冀虎臣)耿楨元、鄭雲秀、張其昌、魏天民、潘有年孫道中、何汝川、牛其昌、張基庭(即張立本)、黃卷書、鄭煥章、李芳春、龔冠軍、王湘濱、

主要發 鹹魚 鮮魚 乾魚
滿蒙總局
株式
大連市三河町廿七番地
招募各埠代理店

# 世界珍聞及其他

## 望江樓

望江樓在四川華陽縣治南十里許，錦江南岸，舊名玉女津，風景極佳，自春徂秋，蜀都士女多往遊焉，丙辰暮春，友人約往，至三官堂渡江，登陸東行，數百步，入具命僕從引馬候於江干，換舟過門，見古木參天，翠竹瀰瀰，奥至幽邃，曲折歷廊宇數處，或爲食堂，或爲茶社，或爲看守棲息之所，左行有樓數楹，額曰濯錦樓，登之，窗明几淨，軒宇幽雅，側額曰望江第一樓，周覽而下，東行見一閣，高四級，額曰崇麗閣，朱簷翠瓦，欄檻玲瓏，修竹環其左右，壁題望江樓三字，大及丈，極飛舞，不知出誰手也，拾級而登憑欄四眺，北望城如龜形，雉堞可數，五擔山，明遠樓，三蓮池，少城公園，皆隱於煙霧中，西望洄瀾塔，狀元洲，萬里橋，丞相祠隱約可辨，南望兵工廠，淨居寺，藥利造紙公司，宛然在目，東望獅子坡，龍泉驛山，則隱於嵐氣間，可望而不可及也，清風吹來，金鐵爭鳴，俯仰之間，萬慮俱去有飄飄欲仙之概，舍此南行，廳室三楹，幽靜宜人，額曰五云軒，庭陳盆卉，香氣襲人，西行數武有古泉，水極清冽，護以石欄，豎碑立其側，題曰薛濤井，成都知府冀應熊筆也相傳薛濤以製紙爲業，家於此取此井水製紙極佳，謂之薛濤箋，明蜀王歲於三月三日汲井水，命匠製紙，用以進表疏，恐井水之汚損也，並令卒駐守之，袁栖題薛濤箋云『蜀王宮樹雪初消，銀管遍書點點描，可是青山留不住，子規聲斷促歸朝』『十樣蠻箋起薛濤，黃筌翁鳥趙昌桃，浣花舊事何人記萬封春花燐火高』離井東行，爲浣箋亭，中豎一碑，刻薛濤像，栩栩欲生，

## 宋女士呼籲特赦牛蘭

南京消息，孫中山夫人宋慶齡女士，現又聯合楊杏佛等，上書司法院，呼籲當局懇請特赦牛蘭，洋洋萬言，引古証今，極辯護之能事，最重理由，謂牛蘭係一世界學者，聲望重於各國，與先總理思想主義皆相吻合，不念生者，豈亦不念死者乎，司法當局，接此書後，頗致不滿，蓋以學者犯罪，如可特赦，則全世界學者，盡可犯法矣，乃請示中央，指示辦法云，（上圖宋慶齡）

## 紐約婦女生活改途易轍
### 往日繁華成幻夢

五十年來繁榮的美國，現在遍地鬧着經濟的恐荒失業的人數，高達六七百萬，倒閉的銀行，年有一千餘家，這也許就是資本主義的末路之象徵吧，紐約，是美國熱鬧的商埠之一，馬路有上中下三層，人們的來往，大都以汽車代步，所以街道上差不多沒有一輛人力車，可以看到的，婦女的服裝尤其是特別的講究，花樣翻新層出不窮，這整個的已往的紐約生活，眞完全包圍在『奢靡』和『逸樂』的氛圍中，

然而，現在呢，這『奢靡』和『逸樂的』紐約婦女因受了不景氣不冷酷的打擊，也不得不拋棄掉已往的習尚，而改途易轍到撙節的境地了，

譬如說，以前她們到任何店裡買貨的時候，她們慣常坐着自備的汽車，或至少是租用了一輛汽車，去的，然而，現在在繁華的商務區域中的各條街衢上，你可以見到她們會出了五分的銀幣，或一角的銀幣，乘坐在街車和公共汽車中，同那黑人傭婦和擦皮鞋的孩子，肩軋肩的擠在一起，馬狄生的街車裡，和第五街的共公汽車中，現在總擠滿着暑天的紐約艷麗的女郎，她們在兩年前，是絕對不願乘坐這車輛的，車輛的，

至於服裝，她們也不再像舊日的華麗而講究了，現在所流行的，是那純粹的布衣，在紐約上等的店舖裡，廚窗中所陳列着的衣服，都是些柳條的晚布服，價錢都不貴，日間或在街上所穿的服裝，也差不多獨有是布料的呢！從巴黎所舶來的昂貴的衣服，現在只有爲了某種非常特別事故，才能售脫，不然在平日，是很少有人去光顧的，

她們現在都能知怎樣去烹飪了，因爲她們這樣熱切地要擔任着厨子的職務，於是在幾家最新式的旅館中，竟開設了許多厨房，以適應她們的需要，像Carlyle旅館，是一個很有趣的例子，

這個旅館，開設了不過一年，而有許多套數的房間，每年租金每幢自一千二百元至一萬四千元不等，但不論那房子的大小，每套總有一個很小的厨房，預備一般旅客自己烹飪用的，

她們宴請客人，也不再像以開了旅館，大張其宴席了，現在她們都在自己的家裡，備了些菜餚，略開茶話會吧了，

普通的家庭裡，現在都不雇用着僕人，一切的事務，都由主婦去操作，如果有一個僕人被主婦歇了生意，那末這僕人簡直願意祇供膳宿，沒有薪給都肯做的，由此可見紐約婦女生活不景氣的一班了，

在兩年前，每月賺一百五十元的夫妻倆，都認爲不滿意，現在祇能賺五十元，她們已經笑顏逐開了，如果有幾個人，集在一起談話時，他們不到五分鐘，就不離要說到經濟衰落了，所以現在的紐約，已不是個逸樂和奢靡的城市，現在已變了獰惡的不景氣的境地了，

## 栢林巨鼠千萬成群遊行通衢

栢林電云，近來此間天氣乾燥，風患特甚，凡地窖貨棧及陰溝中，綿亘達一千里盡成羣鼠藏匿之所，白晝光天化日之下，竟有巨鼠千萬在通衢道上，大踱其步可謂胆大已極，所云胆小如鼠之喻已成廢話云，

## 德國隱士
### 造僞幣被捕

德國哥隆尼廿四日電，此間有著名隱士雷納克居狄俞堡山洞中，平素以售賣書片及拉契提琴爲生活，本日忽爲官方逮捕，闗係犯製造僞幣案，頃發現隱士所居山洞中，有製僞幣之機關一所，專造兩馬克與五馬克之僞幣，此項僞幣，在狄俞堡市上行銷頗多，該隱士爲一音樂能手，近頃在哥隆尼廣播電台曾自製樂器奏演云，

## 孫馨遠痛哭鑾張
### 竟至聲喑目赤臥床不起

津訊云，張宗昌被害消息証實後，一般與張有舊者，無不惋惜，就中以孫傳芳爲甚，蓋既訂金蘭之盟，復共生死之交，數載相處，傳頗爲知心者也，據訪孫者云，孫氏初得電訊，驚駭異常，恐爲誤傳，乃親以電話詢問北平某要人，及接回電，証明屬實，未及置聽筒於話機，乃放聲痛嚎，雙手捶胸，大呼效坤……不已，家人環勸，終難止哀，翌日竟至聲喑目赤，精神萎靡，臥床不起，偶有訪者談及張事，則流淚不已云，嗚呼，兎死狐悲耶，情感相關耶，若孫氏者可謂張效坤之知己矣，（上圖孫傳芳）

## 專營暗殺職業的人！

貝爾格拉特通訊，綽號『山中恐怖』的，是一個專以暗殺爲職業的人，他的聲名早已震驚了藥勒濤鄉村的四境，可是他現在却已被捕入獄了，他的罪狀是，第一，他所經營的職業，是專門替人家謀害可厭的親戚，鄰人，或一般情敵，他一經受人囑托後，立地就可以做到，而所接納的酬値，又是狠低廉，所以凡是有了『怨仇』，終要請教他呢！他除了做代人暗殺工作而外，『穿牆鑿壁』和『攔路搶劫』，便是他唯一的副業，

他爲代理經營暗殺事業，特己組織一情報股，藉作他職務上的助理機關，又復雇用了大批腦筋靈敏的助理員，其中也有輕顰淺笑的妙齡女郎，擔任密報的工作，如留心富商的路過，考查本地居民財產的出入，以及守望警察的行動等，

下面就是他爲他的主顧經營暗殺的幾件事實，

一九二九年十月中，他曾勒斃一老人，得代價五個金磅，係受了那位老人兒子的委托，一九三〇年五月，他又打死過一個人，得代價二十五金磅，這是受被打死者一位女兒的委托而照辦的，……

諸如此類的事實，已不勝枚舉，直到被捕的時候，尚有兩件受托夫捕未竟的事情呢

## 奧京乞丐學校專授行乞秘術

維也納電云，歐戰過後十餘年，歐洲各國人民、貧不聊生，奧國京城中，有一乞丐學校，專授行乞秘術所有裝盲作啞，與喬裝作噁之求乞狀，不幸事敗，被拘獄中，聞發起該校之主人翁，莫不擁有鉅貲云，

## 私運獵犬之英國商船沒收後拍賣

上海各報登載消息，謂中國海關當局，行將售賣英船包爾斯海一說，背後尚饒有趣味之故事，查海關官憲最近曾防止私運獵犬七十五頭入滬，但據傳掛英國國旗之船包爾斯海號，由澳斯大利亞載運該犬到滬，在海口外若干距離地方登陸，擬由該地帶將獵犬私運入滬，但未得手，海關當局依據天津條約之規定，內載英國商輪不得在條約口岸以外來往且不得違法駛入其他口岸凡違反此條約即可沒收該船，海關當局刻已將該船沒收，並提議將該船拍賣，按包爾斯海載重一千六百八十五噸，一九一一年由施里別克行建造，曾掛德旗，後又在英國註册，改名包爾斯海，並在西德尼登記斯邁而註册，安古斯數月前赴澳大利亞，將該船開來上海載貨，用由美國衣頓埠運來之煤斤，僞壓船物，於八月九日到滬，

## 腦膜炎病發現療法

列寗格拉電云，附屬於列寗格拉試驗醫學院之特羅都夫斯基教授實驗室，現有關於腦膜炎治療之重要發明，直至最近，以腦膜炎菌使試驗室動物受傳染之實驗迄未成功，故防腦膜炎血清之功效程度亦無從測驗，現特羅都夫斯基教授忽發明一新法，能使免受腦膜炎之傳染，自此種試驗成功，防腦膜炎血清之功效程度亦可準確測知，預料此後關於此種恐怖疫症之防止及治療方法，將大有進步，

## 小科學 火酒

火酒是一價醇中最普通的甲醇和乙醇的普通名字，在工業上，日用上，和醫學上的用途很廣，所以現在把牠的製法、性質等討論討論，

（一）甲醇$CH_3OH$又名木醇因本品大都把木頭在眞空中加高熱而蒸餾出來的，蒸餾物中尚有醋酸和柏油等，柏油可於重蒸時，除去醋酸可用石炭中和之，使成不溶性之醋酸鈣，剩下的就是百份之八到九的甲醇和水，再用分別蒸餾去把水除去，可得較濃的甲醇，

最近德人用水蒸氣和已在眞空中加熱之煤，使成輕氣和一氧化炭$H_2O+C\to H_2+CO$再以此二種氣體用一種媒介劑並加溫至三四百度而成甲醇$CO+2H_2\to CH_3OH$這方法所得的甲醇，代價便宜，可惜尚守秘密，我們還不能現成應用，還須自己去努力，

甲醇毒性甚大，飲之有性命之危，故只能用於工業和其他非入口的製造，

（二）乙醇$CH_3CH_2OH$又名米酒普通的飲料酒中有百份之五十至二十的含量，毒性不及甲醇最便宜的製法，就是把澱粉發酵，使成糖，再經發酵而成乙醇，我們家庭中做酒釀就是這方法，

乙醇可飲，用途較廣，因之在禁酒的國家裡，爲限制飲酒起見，規定乙醇中須有甲醇混入，可免稅出售，否則須科以重稅，所以在市上出售的乙醇中，都有十分之一的甲醇，欲得純乙醇，代價很貴的，

有的藥房往往把已攙入甲醇的乙醇當純乙醇出售，購者不察，受害非淺，欲知甲醇有否存在，可用一試管倒入半管酒再沿管壁倒入濃硫酸，約酒量之三份之一，如是則硫酸沉於管底，再輕輕加入數點三氯化鐵液，如有甲醇，在酒和硫酸二層之間，必有一紫色圈很是明顯，

現在且來談談火酒的用途，火酒在工業上用爲做各種物品的原料，並用爲水不溶性物質的溶劑，各種香料，都用火酒以提煉，醫學上用途很廣的碘酒，就是碘的酒溶液，還有各種丁幾Tincture都是藥物在乙醇中的浸出物，

火酒的價値比汽油貴，所以還不能作普通燃料，只可在家庭中應用，

我國用火酒的一天多一天，除少數飲料酒外，大都取給於外國，很可惜的事，酒精的製法並不十分難，希望大資本家竭力倡製，

## 戀愛之語

戀愛不能包括整個的人生，不過在一霎那中，能將整個的人生完全溶化在戀愛中的，人而是有理智，能夠思索和考幸，不然爲愛而犧牲的人一定更多！


月經不調者？

白帶？赤白帶下者！

不孕？久不孕育者

鹿胎冷香丸 —奇效如神—

婦科聖藥、鹿胎冷香丸、專治婦女精血不調、趕前錯後、經脈閉止、經來腹痛、色氣不正、紫黑成塊崩漏子宮寒冷、赤白帶下、腰腿疼痛、夜不安眠、精神睏倦、交接快感缺乏、午後發燒心跳心熱、自汗盜汗、癆病咳嗽氣虛血虧、不能安眠、或胸腹脹飽、

飲食少思、或子宮有病多年不孕或患半產、連傷數胎、以上各症、一經服用無不力效效力絕大、萬試萬靈、誠婦科第一聖藥也

特長 贈送價目

婦科聖藥、冷香鹿胎丸、專治婦女精血不調、趕前錯後、經脈閉止、經來腹痛、色氣不正、紫黑成塊、崩漏子宮寒冷、赤白帶下、腰腿疼痛、夜不安眠、午後發燒心跳心熱、自汗盜汗、癆病咳嗽、或胸腹脹飽、飲食少思、不能安眠或屢次半產、連傷數胎、以上各症、不孕或立効、無不靈驗、本藥房由上海包銷冷香鹿胎丸萬盒、爲紀念開幕、本藥房特別犧牲五千盒贈送東省士女之用藥者、力而推廣、凡於期內作贈、即送一盒、買半打者即送半打、買一打者即送一打

每盒四元半打廿元買一盒送一盒買一打送一打

奉天鼓樓西路南 金城大藥房

淋

山得爾精的治症

山得爾精、乃德國史萊爾氏所發明、在山德爾藥廠製造爲空前未有之發明乃淋濁菌滅去根之藥也、藥內含有Sandel Phonylum Salicylfeummethyene Ilne等高貴藥精等高貴藥精故効力極大、萬試萬靈、應爲淋病新發明、絕妙之靈藥也、內中白檀油、非南洋熱帶產功效不著、本藥乃採取南洋出品最豐富之檀香油揀精質所製成故効力最大

山得爾精、爲德國新藥、政府實驗、山得爾大藥房最新發明、治淋斷根唯一之靈藥也、凡五淋白濁、及其他尿道諸病患、輕症、一盒、重者二盒、日久者三盒、服完之後立奏其功百治百效、萬試萬靈、非普通市中所售一般治淋藥、所可比擬也、故歐美各國諸醫、無不頌其爲淋濁聖藥茲將特效如下、白淋濁、尿道疼痛、風火砂石、睾丸重大尿意頻數、尿中混血和尿不通、婦女白帶子宮炎腫、

定價每盒大洋二元每打二十元 外埠函購貨款先惠寄費在內

總經理奉天鼓樓西路南 金城大藥房

外埠代售處 安東瑞祿泰 洮南德慶仁 遼陽義和堂 營口中西藥房 長春中西藥房 江省德泰盛 大連同德藥房 吉林五洲藥房 鐵嶺和發久

一貼就好 共效如神

瘰癧膏 歐消化琥珀瘰

專治各種瘰癧未破者貼之即消已破者貼之生肌長肉每貼一元双料二元詳細說明函索附郵票一分即寄不悞

奉天馬路灣苗圃對門 歐消化謹啟

千載難逢良機!!! 幸勿失之交臂!!!

奇◎巧◎怪◎異◎之

「徠卡照像器」

爲德國徠賓光學工廠出品現竟減價出售

其優點特點久經各國人士公認爲現代世界上所出任何照像器所不及誠二十世紀科學發達之結晶品也

凡未曾學習照像者亦能攝照極明晰之像片

科學照像 美術照像 照像醫學 印刷照像

無不成宜極遠極近均甚明晰

原價售大洋三百二十四元
現僅售大洋二百六十元

在本公司辦事時間內上午八時半至十二時半下午二時至五時半星期六下午及星期日休息歡迎參觀

德商興華公司 光學部營業處 瀋陽商埠南市場西

寶康藥行代售

味の素（味之素）

愛用物

讀破萬卷烹調書不及用一瓶味の素蓋一則空論一則實際故在烹調上有聲名的大人無不愛用味の素

C—273

## 工商會第四日
# 奉省五十八縣借欵三千萬元
### 經費可決政府委員亦贊成

【長春專訊】全國工商會議于九月六日、開第四日會議、上午十時開會、繼續商會議案仍行審查一一分別歸納彙案辦理、又奉吉商會議案繪案及附黑龍江議案亦同一審查亦辦理、惟奉天全省商聯會提議案當場通過成立、其詳情誌下、其原提議代表人名列下、

方煜恩 祝世恩 程書田 尹芳林 徐榮卿 劉德修 李永純 佟徵芝 劉錫候 王運乾 馬運甲 李玉楓 魏 鐸 蕭慶齋 崔澤蘭 王 擢 溫儀亭 李書林 李曹林 程志遠 李廷文 李世昌 于雅軒 候顯謨 于源輔 呂載福等廿六名、共同提議、由方煜恩發表提議原文如下、

爲提議事竊以金融奇緊、商民交困、竭蹶萬分、爲空前所未有、商業荒閉時間、同感不支、正苦前途日趨凋敝、今幸實業部注重實業、維持商艱、已枯之苗望降甘霖、各處商會奉招會議、無不欣然色喜、代表等以爲欲恢復商業原狀、非國家銀行充分救濟、難望昭蘇、各會提議咸本此旨、但就各地情形、未免參差、毫無統系、遂集衷衆議制一辦法 統籌全省五十八縣、最少限度、必須由中央銀行、借欵三千萬元、以救目急、其分配手續、可協同省商聯會、及各縣商會、按照地方需要狀況分配多寡、担負責任、至於出放辦法、仍由各地中央支行直接辦理、月息一律定爲六釐、仍以不動產作抵押、備具兩家殷實商保 以符定章、今當建國伊始、百端待理、商業興衰在此一舉、是以代表等聯名提議公決云、發表後、嗣由實業部商務科科長崔模(會中政府委員)對於該案答覆意見、略謂『此次召集諸位代表會議、誠爲救濟維持而開、然救濟維持、必須詳詢諸代表之實情、實業部盡力採納、方不負諸君苦心、工商亦藉此恢復、但日來各議案謹述其痛苦之極點、乘諸救濟辦法而不論、似屬含混、本席對於此點亦深有所感、實業部本來是要明了眞面目起見、今日奉省所 提這項具體救濟辦法、本席實在贊同、但此次會議係屬全國之會議、同時幷希黑龍江、吉林、哈埠、亦要有具體辦法、以便本部竭力請求設法云云、該項提案復經大會公決通過、專案提出之後吉林黑龍江、提出同前之議案、亦爰此辦法云、

## 張學良不支軍費
### 東北各軍逃走者甚多

近據東北軍中可靠消息、張學良於有公家欵項盡入私囊、不支軍費、因此東北軍之逃亡者甚多、自八月廿日始至月杪止、第二軍逃亡者如下、第八旅五十四名、第十三旅六十九名、第十六旅九十一名、衛隊大隊四十七名、通信隊三名、合計二百六十四名云、

## 柳河縣長返任

柳河縣長陳玉銘、前曾來奉向廳省長、報告該縣匪況請示一切、現已竣事、乃于六日午前七時、搭車返任云、

## 模範縣先由瀋錦施行

民政廳計劃中之模範縣、已誌本報、玆據續訊、該項模範縣、先由瀋陽、錦縣兩縣實施、又該項模範縣實施後、地方行政、整頓如下、(一)確固地方治安、(二)整理財政、(三)救濟貧民、(四)振興產業、(五)普及教育、(六)減輕稅捐、以資達到國利民福之目的云、

## 水災救濟會收欵處
### 市署商會警廳

奉天市水災救濟委員會七日佈告云、爲佈告事、査此次吉林黑龍江暨我奉天洮遼一帶水災綦重、田廬淹沒、飢民嗷嗷待哺者、奚止百萬、救災籌賑勢不容緩、爰經本市日滿雙方各團體各機關各報社、共同組織奉天市水災救濟委員會業於上月二十九日正式成立、即附設于奉天市政公署院內、對外一切文件、均蓋用奉天市政公署印信、以昭愼重、本會由成立之日起、至九月底即行截止、所有本會收欵機關業經會議議決、指定奉天市政公署市商會、及瀋陽警察廳等三處爲收欵機關、凡本市商民人等如有自動認捐者、仰即逕赴以上三機關交納云云、

## 瀋海路日軍斃匪四十

五日午前九時四十分、突有匪賊五六百人、襲擊瀋海線南口前站、該站日守備隊即時出動、交戰數小時後、斃匪四十餘人、使之潰走云、

# 賑災彩票
### 財政部籌辦中

【長春專電】中央財政部爲救濟北滿水災計、決定發行彩票、期間自本年十月一日起一年間、至其具體案、現正由該部研究作成中、當諸交下次國務會議可決後發表云、

## 匪襲安達被擊退

五日午後十一時許、匪賊一千數百人、突如猛襲安達站、守備該站之日軍兩箇中隊、與匪交戰、斃匪三十六人、至午前六時半、始擊退之、是役也日軍戰死三人、重傷一人、輕傷三人云、

## RADIO 廣播無線

奉天放送局(ZILY) 波長三三三米突

八日午後四時起

一、唱 盤
一、行市 商業通信社
一、演說 市政公署馬鴻彬
一、演說 滿洲國與孔教 協和會 張體廣
一、演說 民政廳秘書 西川那華秀
一、演 藝
一、氣象 奉天觀測所
一、新聞 遼寧通信社

## 籌募吉黑賑奉水災捐啓

水旱偏災、何國蔑有、救災恤鄰、自古已然、誠以天降厥凶、非人力所能禦、而蕩析漂流以後、死者無論矣、生者之飢寒交迫、決非各個人之能力所可生存、必須藉未飢未溺者、抱人類互助之同情、與夫慈善團体之救濟、乃能拯其危而甦其生、本年吉黑兩省及我奉洮遼等處之水災、其慘酷狀況、散見於報紙者、凡屬圓顱方趾之倫、孰不怵然而動於其中、救濟之術、誠有不容或緩者、玆經奉天市水災救濟委員會議決辦法、本報遂遵照該決議案、發起籌募賑捐、雖現今社會、同處於不景氣之中、然尚有衣可衣、有食可食、試瞑想災民之慘況、決不致視同秦越、此亦人類自然之良知、爰是大聲疾呼、廣爲勸募、一切章程、悉遵委員會簡章辦理、如有願繳捐欵於本報社者、本報社亦可代收轉解、惟望 仁人君子、迅速輸將、俾災民得早登袵席、共慶來蘇、當仁不讓、自然集腋成裘、見義勇爲、庶幾衆擎易舉、是爲啓、

盛京時報社

## 援助撫順城防
### 保安二大隊一部出發

警務當局爲鎮攝撫順城之防務計、特于七日午后一時許、派保安第二大隊第四中隊出發前往助防、該隊仍由中隊長張殿武率領、全隊官兵約計百餘名、槍枝齊全、出發前該大隊長王國鳴爲充實軍力起見特發給輕便機關槍二架、並對紀律有所訓示云、

## 李海青就殲
### 部匪已潰散矣

自本春以來、在農安青岡海北鎮安達等縣振其暴威之匪首李海青、已于三日在距安達縣城南方約三十華里之地點、與江軍討伐隊交戰、中彈身死、所部已四散云、

## 防線按裝電燈
### 現已工竣夜間放光

省城防務各當局、現以附郭防禦線、夜間黑暗、諸多不便、爰特在南郭防禦、於木樁土線按設電燈、以利防務、刻已按設竣事、於夜間放光云、

## 鴨江司令籌設省垣辦公處

鴨江警備司令分麥金我、現爲便利與省垣各機關接洽公務起見、擬在省城商埠地設駐省辦公處、並已呈准省長公署、刻正籌備一切、以便早日設立云、

## 獎懲洮安縣各校人員

奉天省公署教育廳、據洮安縣督學王獻璞、呈報學務報告、計查教育機關二處、學校十二處、共十五級、查學董姜純一捐助學田、殊屬熱心公益、應由縣查照捐資興學條例、呈候核獎、校長李桂田、服務盡心、教員姚任唐、教學得法、均堪嘉尙、教員張志純、王自禹、田錫國、楊慶春、張紹巡、吉永平、陶景明、王玉昆等、或教法欠合、或照顧不周、或精神呆滯、均應嚴飭改良、此外該督學所陳各節、亦大致可行、除指令外、合令該局遵辦呈報、幷仰洮安縣公署查照此令云、

## 省公署催報征收契稅表

奉天省公署、于昨訓令營口等十九縣云、爲令催事、案查前奉民政部訓令、爲調查各市縣十九年度、征收契稅數目、檢送表式、令仰轉填註具報彙

## 發現秘密會局
# 懲處署長

瀋陽警察廳長齊恩銘、現以會局爲害最厲、省垣各地、自事變以來、屢有賭徒私設會局、除飭屬官警一體査拿外、於月之六日、通飭所屬各署、責成各署長查拿、倘再在各地發現秘密會局、決將該管境署長從嚴懲處云、

## 省公署恤給陣亡官警

省公署據民政廳呈爲遼中縣公署隊兵周印南、通遼縣警士王古九孫耀宗、蓋平縣警士王潤川、彰武縣警長徐星奎、新民縣警官程文煥、錦縣警察隊長白王鼐等、均因擊匪陣亡、玆據各該縣長先後爲請卹金等情前來、當已令准按照警察恤金給予條例、分別給恤、以昭激勸云、

## 突泉天主堂被匪襲擊

突泉附近之義勇軍、于五日襲擊該地天主堂、加拿大人宣教師三人持槍應戰、日軍現正策劃救出該宣教師云、

## 奉山路管理局行將舉行裁員

奉山鐵路管理局爲整理路政及節省經費起見、曾經擬定裁員減薪、旋因値玆時際、失業者尙感過剩、遂由該路之購置辦公用具上節減、以便抵補僱用人員之薪金、近因迫不得已乃決定于本月內施行裁員、關於此項計劃、正在愼重考慮進行中、預料至本月中旬當可發表云、

## 中銀總裁榮厚講演
# 說明中銀之性質
### 在全國工商會議席上

按滿洲中央銀行爲滿洲國家金融之中樞機關於全國商業工業均有接密切之關係鄙人以菲才承將總裁重任際玆實業部召集全國商會工會舉行第一次最大之會議鄙人乘此機有得與在座諸君爲簡單之講演實爲最忻幸之盛事

滿洲中央銀行本依據滿洲中央銀行法及滿洲中央銀行組織辦法而成立在

**成立以先** 三箇月前曾經政府設立創立委員會議定各項章程法制至本年六月十五日結束而成立又經過半月之開業籌備於七月一號開幕即就長春永衡官銀分號舊址成立爲滿洲中央銀行總行同時將奉天東三省官銀號吉林永衡官銀錢號黑龍江官銀號併改爲分行舊設之官銀分號一律改爲支行分繫以奉字吉字江字邊業銀行改爲業字總支行舊設之分行改爲支行繫以業字總分支行內各分部課分股辦事原有

**附屬營業** 暫仍照舊而由總行實業局以統轄之無從前散亂不整齊之弊此組織之大略也

就上項組織之大略看來是中央銀行之成立名義上似新設一新銀行而實際上實歸併若干舊銀行號因歸併舊銀行號而本行之種種設施遂不能不倍離於新設新銀行殆一定之階級也

**發行紙幣** 須具有三分之一以上之正貨準備中央銀行開幕至今實存有各種眞正現貨之準備金八千餘萬元而發行紙幣以收回舊銀行號舊紙幣額爲其數在一億四千餘萬元以八千餘萬元之準備金而比較一億二千六百餘萬元之發行額實高過法定額一倍以上律以世界各國銀行準備之充實亦絕無而僅有

收回舊紙幣法定原以兩年爲限本行開業至今爲時甫滿兩月在此兩月中而實行收回額數已在二千萬元照此推算似不滿法定年限便可盡數收清且

**收回之後** 即不再爲發出而一律作廢定期焚燬

中央銀行對政府對地方負有重大使命第一爲統一幣制從前舊銀行號發行舊紙幣有奉票有現大洋有永官帖有永大洋有永小洋有江官帖有江大洋有奉吉黑哈大洋種類不一名目不一而價格高低日有變動甚或一日而有數變一般工商農業因之受損失者有之因之破產者有之此前政府措置之失當因而病民病國者固無論矣本行成立首元規定各種舊紙幣對於新國幣

**換算定率** 規定標準皆較市價爲略低減發表後幸得一般市民不諒解並無一處惹起若何風潮從此無論爲商爲工爲農凡一般民衆皆將享有金融安定之效果而本行之受損失不計也此可對一般民衆可告無罪者也

第二爲使中央國家銀行擴而大之逐漸成立商業銀行農業銀行以爲調劑金融接濟商工農直接機關此正在籌畫計議之中不久便可見諸實行

第三爲印製新幣本行

**法定紙幣** 有百元十元五元一元五角五種之規定銅幣有一角五分一分五厘四種之規定未印製以前暫以東三省官銀號現大洋紙幣上加蓋中央銀行印記替代行用然新幣之印製現已著手進行五角新幣本月十日即可發行一元以上新幣亦不久印成四種銅幣更不久開始製造可斷定新幣日日增多舊幣日日減少此爲一定之程序

第四爲規定存欵項利率從前舊銀行號

**存欵利率** 亦較其他國內外銀行高於銀行於民衆皆有不利故本行鑒於不利之影響而將存欵放欵利率概爲輕減如定期存欵三今月月息四厘年息四分八厘六今月月息五厘年息六分十二今月息五厘[illegible]分二厘活期存欵一厘五毫年息一分八厘特別活期存欵月息二厘五毫年息三分通知存欵月息三厘年息三分六厘如放出欵項商業票據貼現者月息八厘五毫以上年息一成二厘以上公債證書或政府發行之票據及政府保證之各種證券爲抵押者月息八厘五毫以上年息一成二厘以上有確實抵押者月息一分以上年息一成二厘以上公債證書或政府發行之票據及政府保證之各種證券

**照此比校** 外國銀行利率略高有限而比校從前中國銀行及東三省舊銀行號利率實已低減幾及一倍第五爲整理舊欵從前舊銀號因受政府當局之壓迫而墊出軍費政費不下一億二千餘萬元因商民之需要而放出貸欵不下六千餘萬元此時不爲收回而銀行無力負此巨大之損失遑爲收回而政府商民又均有財力不及之困難必如何辦理而始將兩方互利之效果此眞目前最大之難問題

第六爲整理附屬營業從前舊銀行號歷年創設附屬營業幾於無類不具無行不有就中尤以吉林黑龍江兩官銀號爲最多以政府若大之資本而與一般商民爭利希實非政體所宜故新政府法定期於一年內使所有附屬營業與銀行分離另組

**一實業局** 而整理其事此爲政府之一片苦心亦即本行之惟一宗旨也

以上所述六項乃本行目前現行之金融政策其他計畫正不一端尙待繼續籌畫繼續進行此時不便述但新銀行與舊行號之比較有不能不爲諸君告者新中央銀行與舊官銀行號之比較其大要有四

一舊銀行號受舊政府當局之壓迫而濫發紙幣非舊政府好爲壓迫也其財政困難不得不壓迫也如奉省軍費月需六百萬元爲常額而臨時支出不計焉現在奉省軍費月只五十萬元比之從前每月省五百五十萬元年省六千六百萬元吉江兩省亦有先費後省之事實而財政部特別收入鹽稅鐵道外惟海關爲大宗近經新政府之努力日方之協助得將

**海關餘欵** 一律收歸部有有此確實可靠之巨大收入又能節約支出不患收支不能適合政府自然不壓迫銀行銀行自然不濫發紙幣全國金融自然趨於安定穩固之地位

一舊銀行號營業方針率以賺利爲目的故其發行紙幣多在通商巨鎭便於營業地方其濫而充斥也固宜致僻遠人民欲求一荒芷之紙幣而不可得中央銀行之所以擬擴充農業商業爲銀行章程內明之規定得於重要各地設分行或支行或與其他銀行訂立代理店合同者實即爲矯正前項弊端

一從前舊銀行講資金皆有限惟以空紙爲唯一之利器中央銀行確有眞正現貨之準備金且超過法定額已爲前所述

一從前舊銀行號附屬營業與商民以最大不便者厥惟不合行

**買粮一事** 例如大連市行大豆每斗六角而官銀號在長春下九台一帶則以六角二分承買在官銀號只爲倒換現貨而一般糧商皆瞠目束手矣中央銀行非惟力矯不合行之前幣且欲使一切營業於法定一年期內與銀行分離其不欲於銀行外與一般商民爭利也明矣

雖然東三省商業工業在未事變以前困苦艱難已非一日自去年事變以後各處匪或義勇軍大刀隊種種騷擾通衢大邑商工皆已停滯即略小集市亦多荒閉無人其商工業一種急迫呼號景象更有甚於未事變以前者玆幸承

實業部召集開有在座諸君儘可盡量發揮意見意見中有涉及本行者亦可向部聲述由部轉商本行本行但視力之所能及自無不竭力援助特受病不止一端治病亦非一法甚財 諸君細心審查緩急輕重就可行者舉之不可行者略之蓋時勢所迫不得不爾

**更直一言** 奉告者鄙人在東三省服官由奉而黑由黑而吉先後二十六年於茲矣各處商工會員大半皆爲舊日契好故以彼此交誼論對於諸君之請求甚願竭盡棉薄以副諸君之期望但個人能力有限如有不及尙希原諒爲幸會場人衆時但不能盡所欲言異日有承見教實所歡迎云云

## 瀋水小新聞

**一下鄉遇劫一** 大西關下頭某雜貨舖執事陶某、因節關在即、索討欠賬、於六日早八時許、往城北討債行至老瓜堡附近、人跡稀少、突由樹林竄出胡匪二名、各持刀槍、將其攔住欲去現洋票三元、奉票六張、藍大褂一件、向北樹林間逃去云、

**一父累其子一** 小南關皇學胡同住戶于子九之父于右、近以生計艱窘、在城東某村、佯言能代爲購槍、以防賊盜、村人多爲素識、即信而不疑、並先付定洋一百廿元、不意于某得欵逃走、昨由村人告發、將于子九捕去爲質、聞子九僅十五六歲云、

**一掌櫃自殺一** 大北關下頭李家園子胡同孫雜貨舖執事人孫玉田、因節關壓迫、愧對家人、一時心窄、於六月下午、自己用刺刀刺透胸膛、當即殞命、情殊可憫云、

**一毆打巡警一** 大北城門外大北醫院門前、於六日下午、有五分署交通巡警遂某、因與一金姓婦人口角爭執、竟被該婦打五耳光、圍觀之人甚多、該警以其與某警員有關、亦未敢如何云、

**一背父而逃一** 大北關三牛彔胡同住戶穆兆泰、膝下無兒、僅有一女、名國英、年十九歲、其父愛如掌上之珠、不意竟於六日被同院人李天民拐逃無踪、當經其父知之、遂報告分所代爲查緝拐犯云、

**一無妄之災一** 七日上午九時小東關大什字街北廣合車舖胡同口有農人年四十許、被野狗咬傷腿部、鮮血直流、後即赴藥舖上藥而去云、

**一茶社衝突一** 六日下午四時餘、有第六署便衣勤六人、在國民市場茶社觀劇、因茶社執事楊品三未識係便衣勤、向其索票、便衣勤大怒、遂掏出現洋票十元、一面將楊鳴笛拘捕、幸經事務員得信、將便衣勤及楊品山等一併帶所詢詞、後經六署署長、局員等得信前來、將便衣勤均行帶回罰辦、惟楊遺失懷表一塊、計値二十餘元云云、

**一仇人行兇一** 大北關火神廟胡同住戶馬某、於六日赴八王寺後身辦事、行抵迤南空地、突被仇人抱住、摸出短刀亂砍、結果兇手逃逸、馬受傷倒地、計右手一刀、左腰一刀、左腿一刀、後經家人聞耗、急雇人送醫院治療云、

**一因氣致死一** 小東關下頭柴草市地方、七日晨七時、有售零柴小販李某、與其家姪爭吵、竟氣忿僵直、移時斃命云、

## 天氣豫報

九月八日 南西風 晴間曇

七日之溫度 平均 一九度八 最高 二七度七 最低 一三度五

## 鹽務署呈請設立鹽務專門學校

營口鹽務署、現鑒于鹽務人材缺乏、爲培養該項人材計、特向省公署呈請、設立塩務專門學校、俾作將來改革鹽政之張本、該署刻正考核中云、

## 遼陽附近匪警頻仍

六日午前八時半、在滿鐵線首山南方麥子山附近、滿鐵路工突由附近之村落受匪射擊、日軍援護兵五人、即時開槍應戰、斃匪七人、使之遁竄、當此交戰、滿人路工一人負重傷、餘無損傷云、

又訊、六日午前七時許、滿鐵遼陽檢車區主任鈴木、被股匪六人架走云、

## 警務廳派定勦匪指導官

奉天省公署警務廳、現爲從速肅清地方起見、特于七日派下山保爲勦匪及訓練馬隊指導官、理該員當即前往沈陽警務廳、對所屬馬隊及防綫上之警保隊、加以詳細之指導云、

## 市政署催征房捐

奉天市長閻傳紱、以房捐近月來拖欠未繳者甚多、乃飭捐務股將積欠房捐各戶姓名開列清單、函警察廳迪令各署派警傳催、限十五日內到署繳納云、

## 實業廳奉令調查當舖及儲蓄會

奉天實業廳、于昨訓令奉天營口、安東市商會、及各縣公署云、爲令遵事、案奉實業部第一一二號訓令內開、本部成立伊始、百端待理、合行令仰該廳照左開各項、擇其著名者遂一詳爲調查、呈報本部、以資參考、切切此令、附調查單一紙、等因奉此、除呈報並分行外、合亟照抄調查單、並由廳另訂當舖及儲蓄會調查表式二種、令仰該會員縣照遵即就省城分別調查、詳細開單列表呈報、以憑彙轉案關部令毋稍稽延、是爲至要此令、計發調查單一紙、表式二份、計開一、當舖營業之狀況、二、儲蓄會之過去及現況、三、雜貨舖之金融狀況四、拔會摇會講錢會之習慣如有此種設施其狀況如何五、其他庶民金融方法

◎奉天省市縣當舖營業現況調查表(一)名稱(二)地址(三)開設年月(四)資本(五)經理人姓名(六)櫃夥人數(七)領照或註册年月(八)分入何會(九)營業狀況(十)附記

◎奉天省市縣儲蓄會調查表(一)名稱(二)沿革組織(三)資本(四)會長姓名(五)職員人數(六)最近年年營業損益狀況(七)現在存欵數目(八)現在營業狀況(九)分會狀況

## 令各省塡報教育預算

奉天省公署、頃接到文教部訓云、爲令行事、查教育經費盈絀、關係綦重、本部現擬編製全國教育經費預算、爲統一之計畫、仰該省區市長官、迅即查照所發另一份轉飭所屬、查塡具報、以憑核辦、除分行外合令遵照此令云、

## 商工會籌備出欵慰勞出力之警保

奉天商務會會長方旭東、工務會長耿西園、因近郊各地迭起胡匪攻城、皆賴警保聯防剿捕以致商民得以安全、現爲慰勞起見、籌備出欵、購買大宗洋面豬牛肉等、於秋節時、分給警保、以資慰勞云、

## 印子稅祀典費准予豁免

省公署據民政廳呈稱據柳河縣分署呈爲牲畜一項、捐稅重複、迹近繁苛、擬請將印子稅及祀典費等、悉予豁免、祇徵牲畜稅並屠宰捐以輕人民負擔、查尙可行、已令准斟酌地方情形可否之處、請示前來省署、查辦理、並布告周知云、

## 籌備評價中奸商利徒
### 依然高抬價格

當局因各地災區甚多、難民失所流離、爲設法維持民生起見、正籌備評定糧石價格、此間一般奸商利徒、乘此未評定以前、依然高抬糧價現在高粱米、小米、粳米、元豆等均行漲價、小民對之莫不叫苦云、

## 各稅局呈報增收

各縣稅捐局、經奉天稅務監督署監督徵收捐稅、未因地方兵匪搶掠、而收數銳減、現稅署接到各局呈報收數、凡屬一等局、均行增收云、

## 籌備發放秋賑救濟各縣災黎

當局因各縣災民、無法生活每年分爲四季放賑時期、以救災黎、現因屆秋季放賑時期、特行籌備欵項、購買大批賑糧派員除送往北省者外、並運往各縣放賑、並預定冬期設立粥廠云、

## 批示

◎市政公署（六日）

▲景兆祥 呈領二期營車路官地由批查案屬符應予照准仰即繳租領照可也

▲張文華高運岐張炳南尹東萬福堂田中瑞李幼農閻[illegible]李惠民曹昭辰周桂忱等呈投標包運市埠各私營貨物由[illegible]已中標仰即來署分納保證金具領肥料場規則[illegible]照接辦可也

◎商埠局（六日）

▲詹承員 呈請建築許可由批南臨車首退三尺八寸西首退四尺五寸北臨東首退二尺西首退三尺仰即遵照領證

▲向顯臣 呈起報房捐由批應列下等准由二十年十二月起捐隨發通知書一紙仰即繳領

▲張捷三 呈領妓館許可由批查接兌四等妓館仍用桂順堂字號並無不合仰具保來領可也

◎瀋陽縣公署（六日）

▲前任第一分局長陳煥陞呈辭復一區曹分局長積欠公欵由批仰候查明再奪

大連市信濃町四四、
招募各埠

# 武藤大使蒞連 向官民致其訓辭

【大連】新任在滿特派全權大使關東軍司令官兼關東長官武藤信義大將，爲新任應酬計，已于六日離奉南下，是夜八時蒞連，以關東長官名義，對所管官民，致其告諭，謂

信義承關東長官重責，爰於與旅大官民相見之機會，對關東廳管下一般官民，聊有所告，

自因日俄戰勝，關東州及南滿洲鐵道歸我管理以來，已閱二十有七年，期間雖非顯短，然管內行政產業，逐年非常發達，對於滿洲之文化及經濟之開發，有所寄與貢獻，殊非淺鮮，蓋無不由於歷任當局及管內居住官民竭力經營適得其宜

夫帝國所以設置關東廳，始政以於狹小地域設施以新較的大機構者，蓋不止於企圖管內之進步發達，寧以是作爲其礎，開發滿蒙爲其主要目的，希求推擴皇國文化條擇，俾使增進三千萬蒼生之康寧福祉，然而滿洲舊軍閥頑迷陋固不但妨碍我正義的步武之進展，致爲蹂躪我既得權益，更侮視我官民，因而我文化的步武，竟在滿洲地城，不能得其發展，固勿論矣，管內必然的殷盛，亦自逢抑制之悲運，及至滿洲舊軍閥對日輕侮態度達於高漲，化爲直接的暴戾，忽爾客秋事變勃發，其軍隊果然遭皇軍之一擊，結果奔竄沒落，反而無端誘致滿洲國新興機運，滿洲國百事草創，庶政未調治安尙未至全，所幸者執政本王道立國大義，衆庶亦均覺醒，前途有改進曙光，雖可慶喜然新興國建設途上，遭諸多苦難，爲向來靑史所明証，再至其所標榜之王道立國，正於帝國傳統國是皇道之世界布施的途程爲絕好無二之好伴侶其興隆不啻爲滿洲國自體亦均爲所以保障大和民族之生存也想及此點帝國不可不舉上下對其創業建設，予以協力，並對排除苦難予以助力

然而諸位自關東廳始政以來，時常觀皇國德治之所綏與滿洲庶衆接識，累積多年之經驗，尙且忍耐幾多苦節，以洪業伸展，不得如意，慨憤良久今事態一朝急轉，方至待望同胞先覺諸位縱橫活躍之秋，所冀求者管內官民諸位明知使命之所在，愼重達觀滿蒙事態急轉眞相，益計管內之繁榮發展，同時努力實現日滿融和共存共榮，以寄與於遠東民族的大偉業之完成，此初踏關東州地，特陳所懷之一端爾

## 本報支社籌賑演劇 售票成績

【大連】本報大連支社主辦北滿水災籌賑演劇會，聯合振雅社連東倶樂部三方面發起，通力合作，積極進行，刻各方面舉出委員，假泰華樓辦公，於三日即開始向市內各大商號，銀代行代理店，等推銷參觀券，此次演劇適逢舊歷中秋佳節，各商店機關均休假，故推銷極稱順利，但定期只演三天，於十五日夜七時開幕，票即無多，且該振雅連東諸社員均全體出場，振雅歷屆舉辦賑災義務戲，頗得一般之好評，諸社員之成績，早有相當之美譽，連東倶樂部社員亦均加入出場其中佼佼者爲王鴻聲王振富之老生，傅本超之靠把，王寶麟之青衣尤爲連濱人士所稱許，更將約周振遠君臨時加入表演奇双會之小生，及黃鶴樓之周瑜，尙有由平津烟台等處，聘來名票加入，以期盡美盡善，庶不負觀者之雅意，總令觀者出小洋一元，既賑災黎，更可極視聽之樂，再因事關慈善，槪未預備招待券，諒各界定不吝玆區區小費，俾登災胞於袵席之上，尙希仁人速解義囊，多買一票，則可多活一命，且可博一夕之娛，何樂如之，

## 野妓作新娘 舉行文明結婚

【大連】男女結婚，典禮隆重，以重人倫之始，本市松林滬東行司機黃南初，經人攝合與程慧文結婚，於三日假監部通泰華樓舉行結婚典禮，頗爲隆重，經王仲三氏爲主婚人，朗讀誓文，經媒人及男女双方鈐印，來賓亦不少，及向觀禮者探聽該女乃連濱野妓，名著一時者，竟花園錦簇，學作新娘，亦殊有趣云，

## 大連署施行秋季檢查

【大連】本市前因時疫猖獗，一時各警署預防頗形緊張，刻屆秋涼，疫菌大殺，乃又値例年秋季檢查之期，各警署已先後預定檢查日期，玆大連署公佈於月之十九日起，至廿六日止，施行清潔檢查，日程如下，十九日大連車站，北公園，濱町，日本橋，廿日奧町，浪速町，西廣場，美濃町，廿一日，常盤橋，近江町，西公園，若狹町，逢坂町，廿二日，初音町，桃源台，播磨町，神明町，廿四日，山手町，大和町，敷島町，山縣通，廿六日，寺內通土佐町，千代田町，汐見町

## 孫縣長關心民命 派警團掩護收割 先由三四區入手

【海城】縣長孫文敷氏，頃以四鄉胡匪披猖，村民避難，餐風宿露，慘淡之狀，言何痛心轉瞬秋成，農民畏匪，不敢收割，垂手待斃，孫氏特命二十兩區自衛團，及縣警察隊，分區掩護農民收割，以免被匪搶劫，聞先由三四區入手云，

## 公務員助賑 救濟災民

【海城】本縣縣長孫文敷氏，頃遵照省令，勸募吉黑兩省，及本省洮南，遼中等處水災捐欵，凡公務員，在簡任職，捐月薪百分之七，存任職，捐月薪百分之五，委任職捐月薪百分之一，均由八九兩月份薪扣撥，以便彙轉該區施賑云，

## 東京大連航郵概觀

【大連】日本東京大連間航空路，頃由大連局發送及到達者，計八月中之航空郵便物數發出者五千二百卅個，內小包十五個，到達者二千六百五十一個，內小包五十二個，合計七千八百八十一個，比之上年同月發出者增三千二十六個，到達者，增千三百三十八個，其於朝鮮之間，發出者二百六十二個，內小包一個，到達者二百廿八個，內小包四個云，

## 全縣區村 牲畜數目

【海城】實業局近特調查全縣區村，現下畜養之家畜數目，詳列於下，牛，一萬八千一百二十頭，馬，二萬二千八百六十九匹，騾，一萬三千五百十六匹，驢，一千九百五十七匹羊，二百〇五隻，猪，五萬一千七百七十九口，雞，五萬六千三百卅八隻，

## 警察淩大隊長宴會滿日官紳

【海城】新任本縣警察大隊長淩光烈氏，蒞任以來，對於剿匪，屢奏奇功，滿日官紳，莫不贊許，淩氏爲連絡感情，特於今（五）日午後三時，假本

## 捕獲盜犯吳玉山

【北鎭】城東中安堡村自警團，在緊要地方設卡，以免匪人潛入本月一日，捕獲匪人吳玉山，並獲大槍一支，二日用大車押解來城，送自警團部，轉交縣署依法訊辦云，

## 舉行賽馬會

【錦縣】日滿賽馬大會，於月之四日在城東金家屯大營舉行，函約各機關各學校參加比賽及參觀，是以城內官紳均紛赴會云，

## 防疫所辦結束

【錦縣】本縣前因發生虎疫設立防疫所，工作結果，卒使虎疫未至火熾，日來疫勢已消該所長段師夏，以無存立之必要，特行辦理結束云，

## 槍決造謠犯

【洮南】洮遼警備司令部，因胡匪蠢動，有不法之徒，造謠滋事，綫害治安，故該司令部派員查獲造謠犯王某戴某等數名，於九月初派隊獲場，令該犯等綁赴刑場，槍決示衆，以繳效尤云，

## 張司令佈告安民

【洮南】洮遼警備司令官張仙濤氏，因近來各縣胡匪蠢動，恐無知小民受其愚弄，擾害地面治安，特於九月初本愛民如子之心，曉諭四民，各安生業，勿聽謠言云，

## 警備司令部 佈告闢謠

【鳳城】安奉地區警備司令部，近因一般無知之徒，時有流言誹語，特出佈告，解釋謠言，以資澄遼，玆將告白錄下，『爲佈告事，照得國家立法，本乎人情，擾亂治安，其罪不赦，是因其若當殺而不殺，則人民社會國家，將不堪設想也，硒有一般無知之徒，矯情之輩，輒日本軍好行慘殺國民之談，不知有何所據而云然，查自去歲盜賊蜂起以迄今日，各處商民所受之顚沛流離，與夫老少婦女被其姦淫殺害，何祇一處爲然，何祇百千萬計，本司令爲驅除敗類，拯救災黎計，乃組義軍，以清賊匪，上膺省長之至委，下符民衆之厚望，各地剿除賊匪，解我民衆倒懸，殺之以寒匪人之胆，俾正國法而安民心，不期竟有本軍好行慘殺之謬論，是誠令人百思不解，查懲治盜匪法，結夥三人以上者罪當殺，現行刑律殺人者處死刑，該犯等大帮成千，小帮成百，焚殺擄掠，肆意姦淫，被害商民，無處不有，被姦處女，何祇千計，若不殺之以正國法，倘復留之再行害人乎，且國家因民衆之犯罪應處以極刑者，亦得謂之慘殺乎，爲此佈告週知，仰各民衆再四思維，本司令實有厚望焉，自此佈告之後，如再妄自傳說，肆行杜論，一經查覺，定以軍法從事，決不姑寬，其各凜遵，切切此佈，』

## 未稅白契 展期加罰

【海城】奉天稅務監督署，佈告略謂，現查商民典賣田房遠年未稅白契，已屆加罰日期，但値金融奇緊之時，靑黃不接之秋，遽照加罰，未免有失民望，玆爲體恤商民計，擬定展至本年底止，逾期照章加罰，特佈告商民在展期限內，從速照投稅，勿再延誤云，

## 女扮男裝捉將官裡去 二女聲稱來鳳謀生 行踪不密被官查覺

【鳳城】女子關文秀，年二十歲，岫巖縣人，尙性于頹濱，年十七歲，安東七道溝人，於去年前同安東興東街興記女工廠習裁縫手藝，今春滿徒後，二人聯袂往臨江，未悉何故，又於六月間同返安東，期尋棲身之所，良以市面蕭條，百業交困，作成衣之事業，益感凋敝，更兼女性謀生不易，乃在安東女友荒姓處寄居，二人閑居無聊，忽異想天開，於三日早八時喬裝男子，聯袂來鳳，下榻於卿雲棧，到店後聲稱擬在鳳城尋一成衣舖，以資謀生，蓋二人係成衣之手藝也，卿雲棧見其舉止頗穩，又兼遠客惠顧，亦未敢疑其有他，但二人均着藍布小袂褂及藍褲，頭戴靑色禮帽，出入不離，坐臥相隨，在街閒逛，竟被稽查處稽查員孫荊璞君偵悉，見其行跡可疑，恐生意外，乃追踪至卿雲棧，眼同店役，詳加盤詰，初尙忸怩，及至檢查其所携之行李，皆係女子用物，孫君益覺有疑，再加詳問，二女兒無可瞞，始吐露眞情，並將以上之情形，披述無遺，稽查員孫荊璞，以其女扮男裝，來鳳之目的，究爲謀生，抑或別有作用，實難揣度，値此時局不靖，竟發生此種奇聞，顯有別情，乃電知東街警務分所，將該女扮裝之二女子，押送稽查處，當經稽查處長趙敬庭詳爲訊，仍稱無他，並有其親屬在安東等語，現已由趙處長派人送解安東司令部矣，至其中有無別情，外人實難探悉云，

## 呈報警官履歷

【撫順】縣署玆奉省公署警務廳令，爲各縣警察官吏職責重要，關係至鉅，對於人選，固應審愼，而出身經歷，亦關重要，飭將各警官詳細履歷彙呈備核等因，刻即縣署業已令據警務局各科長課員督辦分局長局員等履歷，呈送前來，當經縣呈警務廳備核云，

## 市內防務 軍警當局愼重

【哈爾濱】近來時局不靖，並兼秋節伊邇，當局爲防宵小乘機搗亂起見，特令各軍警從嚴預防，故街上每至下午十時以後，軍警密佈，對於來往行人，皆事盤詰搜查，以防不虞，各路口之欄門，亦於是時封鎖，行人因之稀少，街面上異常冷靜云，又上號地近偏僻，該當局爲防患未然計，特鳩工於街之四週挖掘土圍，以固防務，聞自前日若手動工，諒於數日後即能告竣，想彼時外既有土圍之阻碍，內又有軍警之防守，宵小當望而却步，一班市民大可高枕無憂云，

## 吉敦路線 防衛辦法

【吉林】吉敦鐵路於入夏以來，迭受匪擾，劫車綁票，毀路焚橋，行車困難，旅客裹足，全綫交通，幾同阻斷，茲該路當局，設定具體防衛辦法，（一），所有木橋一律改修水泥橋，以防焚燒，（二），路綫附近林木逐段砍伐，以免股匪潛藏，（三）路綫置備鐵甲列車巡行路綫，隨時擊剿，經過此次設備法，該路由吉林至蛟河一段，已於四日開通，自蛟河至敦化一段亦在準備進修中，

## 警所協助 調查登記

【鳳城】登記所主任王君，鑒於民間動產及不動產暨各種契約，未能遵章登記者，所在皆是，長此敗行，非但弁髦登記之公令，且於保障上亦多滯礙，故特招集本街警務各分所長核議，協助調查手續，俾令登記，藉充公欵，會議多時，結果由各分所協同登記調查員沿戶調查，以資登記云，

## 宋處長歸來

【鳳城】警備司令部外交處長宋海林氏，前乘飛機在鳳城六區黠魚汀地方遇險一事，已詳本報玆該氏在大孤山處小住未久，即返安東，旋於四日乘下午三時車返鳳，駐鳳司令部赴驛迎接者，實不乏人云，

## 縣署承審得人

【連山】錦西縣公署承審員尉公，自到任以來，對於訴訟案件，向無積壓，隨到隨審，判斷明確，若該承審，片言折獄，堪稱得人云，

## 郵局長易人

【連山】邑東葫蘆島郵局長汪氏，去職後，已任池君接充前已接收完竣，正式任職，照常辦公云，

## 廿九聯隊 協防省垣

【吉林】省會附郭近廂之股匪披猖，民心極度不安，各軍方面爲協同鞏固省防以安人心起見，於四日夕，特調到步兵第廿九聯隊〇〇名已分駐城垣要隘，滿日兩方協防，省會治安當可無虞矣，▲

## 新總務廳長 三浦氏到吉

【吉林】新任省公署總務廳長三浦碌郎氏，於月之三日已到新京會見前任原廳長，總務廳特派總務科科長徐家桓，調查科科長山本紀綱，於四日赴長春迎接，三浦廳長於六日中車到吉任事，▲

## 永吉籌編 自衛團

【吉林】永吉縣關縣長，以縣境匪勢披猖，爲肅淸以安民居起見，玆特請准警務廳令各鄉區抽丁備械，組織自衛團，聯絡防衛，正在積極進行籌編中，▲

## 霸佔寡嫂 圖謀資產

【金州】本地范家滿會，西鵓鸚石屯內，有李文述者，乃鄉間之屯不錯也，生性野蠻，心懷奸詐，近聞該屯來人云，李文述霸佔本族寡嫂一事，特登報端，係該屯有李孀婦者，年三十餘，其夫於先年因病逝世，遺有田產甚多，深爲李文述所垂涎，即施其鬼魅伎倆，將寡嫂姦佔，頗有人財兩歸我有之勢，誰知通姦日久，寡婦暗結珠胎，近屆瓜熟蒂落之期，甦掩鄉人木族之耳目計，藉串親爲名，竟在外屯將子生產，不悉如何處置，已了之矣，正其欺兒姦嫂之一，且李文述每年春秋間，必帶同寡嫂赴大連遊逛，每一次便可消，耗百元之費用，寡婦於無錢時，即與其抵押借貨，責任俱係寡婦一人担負，彼因乃於中取利，寡婦雖有養子，因畏李文述之强暴，敢怒而不敢言，長此以往，不但於人道風俗，有碍匪淺，即李寡婦之家庭間，亦恐有不祥之事發生云，

## 一場人命案 半載始完結

【延吉】哈馬塘住戶樊黃氏之子樊喜成，今春被人槍殺，樊黃氏遂在本埠法院控告，本埠住民李王氏，李永喜母子，及工人王文成，鄭姓等謀害，所近經法院，一再嚴密偵查，所控至屬子虛，日昨經法院部下釋出，一場人命案，始行完結考其樊李結仇，因係債務關係故此次被害，則控李家，以報往日恨云，

## 查獲債務人 在法院呈控

【延吉】商會副會長鞠福臣於民國十八年借與韓人朴敬秀金票一千元，該韓人於民國十九年潛逃，近日寃家路窄，於二十九日在本埠鞠某將朴某查獲聞已在法院呈控云，


# 賑災義務劇啟

救災拯溺，人有同心，濟急賑飢，各本熱忱，此次北滿水災，爲從來所未有，災區廣泛，餓殍盈野，爰是本報大連支社，發起賑災義務演劇會，同時由振雅社連東倶樂部加入主辦，定於九月十五十六十七日，於敷島町日本基督教青年會，表演賑災義務戲三天，演員均係振雅社連東倶樂部會員，準演個人得意傑作，至期幸希各界光臨，票價只售小洋一元，所費無多，觀劇即是助賑，曷興乎來此啓，

代售戲券處 大連華商公議會 西崗華商公議會 山東同鄉會 大連中華基督教青年會 大連青年會

主催 連東倶樂部 盛京時報大連支社 振雅社 啓


## 日方將舉行 軍旗祭

【延吉】九月十五日，日本軍司令部，在商埠地舉行軍旗祭，慰靈祭，是日日方擬宴請滿方各要人，刻已傳知本埠各機關，將官佐衛名開列，以便屆時設宴云，

## 電燈廠日滿合辦 內中組織另行規劃

【鳳城】近據可靠消息，電燈公司爲擴充營業起見，由日方當局投資，以資合辦，所有內部之組織，重行規畫，以期完善，而舊有之鍋爐不適於用，另由日方購置新式者，以及技師等均須聘請電學專門者，俾臻圓滿，驛內各住戶由合辦日起，按住戶之多少，按設電燈，在驛內設發電所，所有驛內住戶之電料，均由發電所供給，每日用電之多寡，亦由發電所核算，一切計畫，畧有端倪，諒日內即可正式實現矣，

## 教育經費支絀 開學者只五校

【延吉】和龍縣公各校，今春因受賊匪騷擾，相繼停辦，惟有縣立第一，二，三，七，十二等五校，尙可支持到學期終了本學期照章應於八月十三日開學，爲因地方財政支絀，改於九月一日開學，開本學期開學者，仍爲一，二，三，七，十二等五校云，

## 商埠局考驗 汽車駕駛員

【延吉】龍井村商埠局，對于交通頗爲注意，因該埠汽車甚多，汽車駕駛員，多有不合格者，該局有鑒及此，特定於今日，（廿九）在公園，由汽車監視徐耀廷考驗，合格者發給証書，以爲憑據云，

## 崗警拾得馬匹

【延吉】第一警察署四號崗警劉鳳儀，於二十八日午後五時許，在値崗時獲得無主黑騾馬駒一匹，當即帶署云，

## 吸鴉片被警查獲

【延吉】日昨本埠北大街門牌十三號住戶劉學順之妻，在屋吸食鴉片，被警察廳衛生張科員，帶警檢查衛生查獲，當帶交第一警察署，聞已將犯証送交法廳懲辦云，

## 縣公安局 更調警官

【延吉】縣公安局長張嘉賓氏，因警察第三分局趙分局長，因事辭職，業已允許遺缺以督察孟撐吾氏升充，刻已前交接任事云，

# 行市 七日

電話八三六二番 振替大連四四九七番 代理店

## 條銀標金

| | 近卯 | 遠卯 |
|---|---|---|
| 倫敦銀塊現行 | 一八片一六分一三 | 一八片一六分一五 |
| 紐約銀塊現行 | 二八仙八分七 | |
| 孟買銀塊現行 | 五七留比一六分一五 | |

| 上海標金 | 午前 | 午後 |
|---|---|---|
| 開行 | 七〇〇、〇 | 六九八、五 |
| 下市 | 七〇三、四 | …… |
| 大價 | 七〇五、四 | …… |
| 小價 | 六九九、一 | …… |

## 中外匯兌

| | |
|---|---|
| 英美滙兌 | 三弗四八仙三分一 |
| 美日滙兌 | 二弗三五仙 |
| 美國上海滙 | 三一弗四分三 |
| 上海東滙 賣 | 七三兩一分一 |
| 上海東滙 買 | 七二兩四分三 |
| 上海美滙 賣 | 三一弗八分五 |
| 上海美滙 買 | 三一弗四分三 |
| 上海英滙 賣 | 一先一片一六分三 |
| 上海英滙 買 | 一先九片八分一 |
| 奉天城內滙兌 | …… |
| 現洋票滙上海 | 一、〇一七 |
| 現洋票滙中銀 | 〇、六八三 |
| 金票滙中銀 | 〇、七三〇 |
| 現洋票滙天津 | 一、〇一七 |
| 大連滙上海 | 七四兩八〇〇 七四兩九〇〇 七四兩九五〇 兩 |
| 大連滙烟台 | 七三兩四〇〇 七三兩四二五 七三兩三二五 七三兩四〇〇 兩 |
| 營口滙上海 | 兩 |
| 安東滙上海 | 一三八〇兩〇〇 |

## 各地錢鈔

### 奉天 日站金票對現洋

| | 午前 | 午後 |
|---|---|---|
| 開行 | 一〇六、五〇 | 一〇五、八〇 |
| 下市 | 一〇六、七〇 | 一〇六、〇〇 |
| 大價 | 一〇六、八〇 | 一〇六、三〇 |
| 小價 | 一〇六、三〇 | 一〇五、六〇 |
| 交數 | 二三萬 | 五一萬 |

●同現洋對金票現行

| | | | |
|---|---|---|---|
| 九點 | 九三、六〇 | 一點 | 九四、四〇 |
| 十點 | 九三、八五 | 二點 | 九四、〇〇 |
| 十一點 | 九三、七〇 | 三點 | 九四、一〇 |

●鈔票對現洋票：開行 ……　大價 ……　小價 ……　交數 ……

●仝現

| | | | |
|---|---|---|---|
| 九點 | 一〇九、四〇 | 一點 | 一〇九、四〇 |
| 十點 | 一〇九、五〇 | 二點 | 一〇九、五〇 |
| 十一點 | 一〇九、三五 | 三點 | 一〇九、三五 |

●城內錢鈔

| | |
|---|---|
| 現大洋換奉小洋 | 六〇、〇〇 |
| 金票換現大洋 | 〇、九四〇 |
| 鈔票換大洋 | 一、〇九三 |
| 哈大洋換現大洋 | 〇、八〇〇 |
| 天津中交票換現洋 | 一、〇一七 |

### 大連 鈔票對金票（午後市）

| | 近卯 | 遠卯 |
|---|---|---|
| 開行 | 一〇三、八〇 | 一〇三、四〇 |
| 下市 | …… | …… |
| 大價 | …… | …… |
| 小價 | …… | …… |
| 交數 | …… | …… |

●同現行（午前）（午後）

| | | | |
|---|---|---|---|
| 九點 | 一〇三、三五 | 一點 | 一〇三、一〇 |
| 十點 | 一〇三、七〇 | 二點 | 一〇二、八五 |
| 十一點 | …… | 三點 | …… |

●鈔票對小洋錢現行 ……
●現洋對小洋錢現行 ……

### 安東 鎭平銀對金票

| | 午前 | 午後 |
|---|---|---|
| 近卯開 | …… | 一三八六、〇 |
| 又下市 | …… | …… |
| 遠卯市 | 一三九四、〇 | 一三九五、〇 |
| 又下市 | …… | …… |

### 開原 金票對現洋票

| | 午前 | 午後 |
|---|---|---|
| 近卯開 | …… | …… |
| 又下市 | …… | …… |
| 遠卯開 | …… | …… |
| 又下市 | …… | …… |
| 交數 | …… | …… |

●同現行

| | | | |
|---|---|---|---|
| 九點 | 九三、八〇 | 一點 | 九四、二〇 |
| 十點 | 九三、六〇 | 二點 | 九四、一〇 |
| 十一點 | 九三、七〇 | 三點 | 九四、三〇 |

### 長春
●鈔票對哈大洋票現行 ……
●金票對吉宮帖現行 ……

### 哈埠
哈大洋票對金票現行　午前 ……　午後 ……

### 營口
金票對爐銀現行　十時 七六、六〇　十一時 ……　二時 ……　三時 ……
●鈔票對瀋銀現行 ……
●爐銀對奉票現行 ……

## 各地豆粮

### 奉天 日站大豆百斤大洋價

| | 午前開行 | 午後開行 |
|---|---|---|
| 九月 | …… | …… |
| 十月 | …… | …… |
| 十一月 | …… | …… |
| 十二月 | …… | …… |

●同午後開行　下午下市：九月 ……　十月 ……　十一月 ……　十二月 ……　交數 ……

●期米（滿取）（一包、金票價）　特等　一等
月 日 ……　月 日 ……　月 日 ……

### ●城內豆糧市

| | | | |
|---|---|---|---|
| 大豆 | 一、三五 | 稻子 | 一、一〇 |
| 豆餅 | 一、六〇 | 大麥 | 〇、五〇 |
| 豆油 | 二、〇九 | 小麥 | 一、四〇 |
| 白小豆 | 一、六五 | 高粱 | 〇、七五 |
| 紅小豆 | 一、五五 | 包米 | 一、〇〇 |
| 花小豆 | 一、四五 | 粳米 | 三、三五 |
| 吉豆 | 二、六〇 | 元米 | 一、四〇 |
| 合豆 | 一、〇〇 | 小米 | 一、五〇 |
| 青豆 | 一、一〇 | 江米 | 二、三〇 |
| 麻豆 | 一、四〇 | 勝米 | 一、五〇 |
| 碗豆 | 一、一〇 | 稻米 | 二、五〇 |
| 粳子 | 〇、八〇 | 糜米 | 一、三〇 |
| 谷子 | 〇、七〇 | 秫米 | 一、一〇 |
| 麥子 | 〇、五〇 | 芝麻 | 三、八〇 |
| 糜子 | 〇、七〇 | | |

### 大連

大豆（百斤鈔票價）

| | 午前開行 | 午後開行 |
|---|---|---|
| 現帶袋 | 五、六八 | 五、七五 |
| 不帶袋 | …… | …… |
| 八月底 | 五、六三 | 五、七三 |
| 九月底 | 五、五七 | 五、五八 |
| 十月底 | 五、四六 | 五、四八 |
| 十一月底 | 五、四七 | 五、四九 |
| 十二月底 | …… | …… |

●豆餅（壹塊鈔票價）

| | 午前（開行） | 午後（開行） |
|---|---|---|
| 現行 | 一、六九〇 | 一、六八〇 |
| 九月半 | 一、六七〇 | …… |
| 十月半 | 一、六七〇 | 一、六九〇 |
| 十一月半 | …… | …… |
| 十二月半 | …… | …… |
| 一月半 | …… | …… |

●豆油（壹箱鈔票價）

| | 午前（開行） | 午後（開行） |
|---|---|---|
| 現行 | …… | …… |
| 八月半 | 一五、七〇 | 一五、八〇 |
| 十月半 | …… | …… |

●高粱（百斤，票價）

| | 午前（開行） | 午後（開行） |
|---|---|---|
| 現行 | 二、四七 | 二、五〇 |
| 九月底 | 二、五〇 | 二、五六 |
| 十月底 | 二、五五 | …… |
| 十一月底 | 二、六六 | …… |
| 十二月底 | 二、六八 | …… |
| 一月底 | …… | …… |

### 開原
（大豆壹斗）現洋價　午前開行　午後開行：十月半 ……　十一月半 ……　十二月半 ……
●高粮（全上）　午前（開行）　午後（開行）：十月半 ……　十一月半 ……　十二月半 ……

### 四平街
（大豆壹斗現洋價）　午前開行　午後開行：十月半 ……　十一月半 ……　十二月半 ……　一月半 ……
●高粱（全上）　午前（開行）　午後（開行）：十月半 ……　十一月半 ……　十二月半 ……　一月半 ……

### 公主嶺
大豆（一斗現洋價）　午前（開行）　午後開行：十月半 ……　十一月半 ……　十二月半 ……
●高粱（全上）　午前（開行）　午後（開行）：十月半 ……　十一月半 ……　十二月半 ……

### 長春
大豆（一石鈔票價）　午前開行午後（開行）：十月半 ……　十一月半 ……　十二月半 ……
●高粱（一石鈔票價）　午前（開行）　午後（開行）：十月半 ……　十一月半 ……　十二月半 ……

### 哈埠
大豆（甬特哈洋價）　午前開行　午後開行

| | 午前 | 午後 |
|---|---|---|
| 十月半 | 一、六九五 | …… |
| 十一月半 | 一、三七五 | …… |
| 十二月半 | 一、二四五 | …… |

●小麥（全上）　午前（開行）　午後（開行）

| | 午前 | 午後 |
|---|---|---|
| 十月半 | 一、七三五 | …… |
| 十一月半 | 一、七七五 | …… |
| 十二月半 | 一、五五〇 | …… |

## 國外商品

●美國棉花　圓十五錢（漲）

| | |
|---|---|
| 十月卯 | 八、八六 |
| 十二月卯 | 九、〇三 |
| 一月卯 | 九、一二 |
| 三月卯 | 九、二二 |
| 五月卯 | 九、三四 |
| 七月卯 | 九、四二 |
| 現行 | 八、九五 |

●印度綿花　圓　錢（漲）
羅吉印　留比分
謀拉印　留比分
高魯印　留比分

●大阪期綿線行（桑棚金票價）

| | 午前（開行） | 午後（開行） |
|---|---|---|
| 九月底 | 一八七、六〇 | 一八七、八〇 |
| 十月底 | 一九〇、一〇 | 一八七、四〇 |
| 十一月底 | 一九三、〇〇 | 一九一、五〇 |
| 十二月底 | 一九六、〇〇 | 一九四、九〇 |
| 一月底 | 一九九、五〇 | 一九六、二〇 |
| 二月底 | 二〇一、四〇 | 一九八、五〇 |
| 三月底 | 二〇二、一〇 | 一九九、一〇 |

●大阪綿布錢現行

| | | | |
|---|---|---|---|
| 龍C | 七、三五 | 鵝島 | 七、三五 |
| 軍人 | 七、〇〇 | 福助 | 一八三、〇〇 |
| 顏細 | 四、五五 | 扇面 | 一九〇、〇〇 |
| 日羊 | …… | | |

●神戶豆餅

| | 午前 | 午後 |
|---|---|---|
| 九月底 | …… | …… |
| 十月底 | …… | …… |
| 十一月底 | …… | …… |
| 十二月底 | 三、七五 | 三、七五 |
| 一月底 | 二、七六 | 二、七六 |

## 君在銀行收受鈔幣必知其非其僞
## 君服韋廉士紅色補丸必知其確爲恢復健康之眞品

天津日租界九成銀號劉君瀛洲當日開始服用韋廉士醫生紅色補丸便知其確能恢復健康亦猶其號中顧客確知其所發鈔幣委非僞品劉君對於此天下馳名補血健腦聖藥若何有裨於其身體之復强近特來書申述如次「賤體剛强素冠儕輩後因銀號事煩心身交憊遂患腦弱胃呆肌瘦胸悶神疲力瘁眠睡失常夜多驚悸頓失辦事之精神雖服各補未能見效幸讀康健談知韋廉士醫生紅色補丸確合賤恙乃試投之果然胃口增加胸膈舒暢腦安眠穩健康漸復精力還原現雖年逾知命而精神奮發無異壯丁是皆韋廉士紅色補丸之功願同病者其勿忽焉」韋廉士醫生紅色補丸統治老少男女由血虧腦弱而起之疾病各藥房均有出售或直向上海江西路四五一號韋廉士醫生藥局購備每瓶一元半六瓶八元中國境內郵費不取

此係眞正
韋廉士醫生紅色補丸

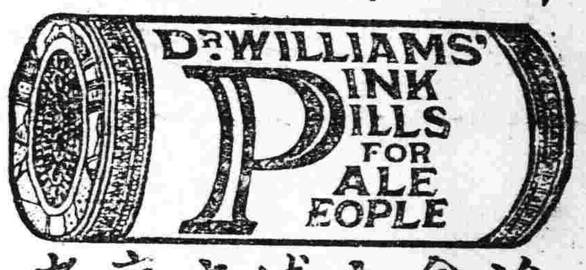


治愈上述之病者

勿購散倉發售之影射品

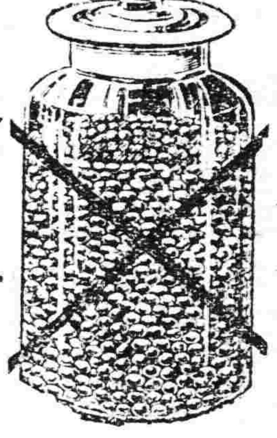



## 今年夏季切勿使夏令疾病剝奪孩子之健康

夏將臨矣請注意保障小兒免患夏令疾病如泄瀉嘔吐肚疼胃呆肌瘦等症嬰孩自己藥片對于此類疾病以及其他小兒腸胃毛病已於億萬家庭證明其確能防衛確能治療也日看浙江紹興後街奇方齋鐘表公司經理阮聖庭君之經驗爲如何也阮書云「小兒季良年三歲常患肚疼腹瀉食慾無度肌瘦面黃予投嬰以孩自己藥片各症卽痊健康速復現在精神飽滿日覺壯强足見此藥片功効偉大因書此以譽之」嬰孩自己藥片各藥房均有出售或直向上海江西路四一五號韋廉士醫生藥局函購每瓶七角六瓶三元五角郵費免收

## 警告父母
爲你愛兒的健康計

# 滅疳寧

### 家庭之圓滿爲何呢？

普通一般人多不明可怕的蛔虫之毒害兒童。因此愛兒招來危險者甚多。甚有遺誤至不可救藥者。致夫婦間失和。而破壞家庭圓滿者世間不罕其例。實際世間沒有比蛔虫毒害兒童之甚者也。尤其當玆夏秋季。靑菜瓜菓最多時。兒童吃川此等品。於不知不覺間就將蛔虫卵帶入於腹中。仔虫出卵殼。奪食體內營養分。日漸生長盛繁殖。兒童心身因之日就衰弱。腦經因之日益遲鈍。則其結果。在學校之學業退步。或績不良。恒落人後。尤其幼兒因毒而衰弱之程度愈快。蛔虫則橫行於體內各所。遂發生種々之障害。以成百病之根源也。

故若欲驅除此可怕的萬惡蛔虫。唯有時々服用此馳名中外有名的靈藥「滅疳寧」。不但能除腹內既有之虫。並可預防諸病之發生。又「滅疳寧」芳香甘美。容易服用。小兒尤喜服用。効力偉大。絕無如「疳積糖」等危險之副作用也。

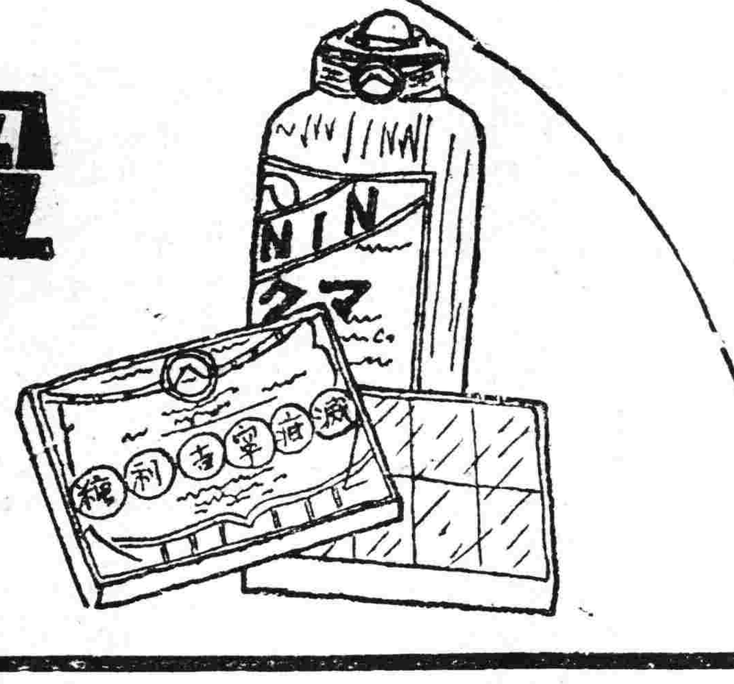


定價
藥片 一角八分、三角 七角五分、一元三角五
吉利糖 二角 五角 一元 二元

詳細說明書函索卽寄 如要樣品請另惠郵票拾分

各地大藥房均有代售

總發行所 株式會社藤澤友吉商店
本店 大阪 支店 東京・京城・上海
大連支店 大連市山縣通七番地

總經理處 日本賣藥會社大連支店



## 一切皮膚病之外用常備藥
疼痛搔癢立刻止住

# 愛膚膏

素以効能卓越而著名之愛膚膏殺菌力强大毫無刺激痛癢立止擦數回立奏卓効故有皮膏病者須從速治療請購良藥愛膚膏一試此藥專治頑癬脚氣足爛陰囊癬金錢癬牛皮癬疹癬鵝掌風濕疹凍瘡火傷創傷擦傷胼胝(生鷄眼)陰毛虱毒蟲咬傷靴傷酒刺粉刺面皰雀斑汗疹丹毒潰瘍陰部痒疹陰部潰瘍口瘡耳瘡頭瘡糟鼻子鼻瘡痔瘡此外皮膚諸病一搽立好効驗如神世之患皮膚病者請一試以知敝舖言之不謬矣總批發處

藥價
大盒金票一圓
中盒金票五十錢
小盒金票三十錢
試用盒金十二錢

總批發處 大阪市東區淸水谷西之町 振替大阪三四九 順和公司
大連市山縣通一丁目 振替大連三七六五 電話六七六五 順和公司支店

代售處
奉天四平街 大德生大藥房
奉天鐘樓西 中西大藥房
奉天鼓樓南 歐美大藥房
奉天鐘樓南 永年大藥房 歐美大藥房
安東中富街 東鑫增遠
鐵嶺鼓樓西 平記大藥房
長春北門外 中西大藥房
長春北門裡 與亞大藥房
遼陽十字街 天錦成
營口二道街 中西大藥房
營口魚市口 五洲大藥房
營口永世街 興亞大藥房
營口西大街 義興成余記
吉林粮米行 五洲大藥房
瓦房店新市街 德記大藥房
大連市監部通 華泰大藥房
大連市奥町 華西大藥房
西崗子永樂街 德記西棧
普蘭店平安街 德順藥房
金州城裡 德記藥棧
西崗子平安街 廣生堂
海城城裡 華西大藥房
鳳凰城南街 中西大藥房
天津估衣街 葆記公司
北京大柵欄 華美大藥房
北京前門外 老德記藥房
天津日租界 中美大藥房
天津日租界 同春大藥房
▼其他各埠大藥房均有代售▲



# 哈德門

## 還是他好

CF-222

售品目 冷凍魚罐頭食物 經理處 會社 電話七五四〇番 接洽爲荷

## 花會
此風始自庚子
不意於今爲烈
（愚盦）

庚子以前之巨賭。以彩票爲最。用六骰兩點。點之最多者爲頭彩。獲萬元。賭者舉津若狂。官府病之。出示嚴禁。設彩者。不得逞。迺改設花會賭。此賭冊爲賭者集合。只由設者暗中辦理。賭者靜候報單。勝則由會中送款。私相授受。不動聲色。官方雖欲禁之莫由也。其賭法係三十六門實。內容覆發組織。蓋選古人三十六。計皇帝一。宰相五。將軍八。狀元四。和尚四。道士一。尼姑一。美人四。乞丐四。漁父一。樵子一。耕者一。士子一。各有小傳。竟列一本。每籌前半是圖。後半是字。此三十六人每人有一代名。賭者即押此代名。代名曰。太平。坤山。光明。志高。正順。三槐。江祠。漢雲。福孫。九官。必得。月寶。火官。合海。逢春。榮生。占魁。樊桂。天龍。天申。日山。茂林。青雲。有利。上招。合同。銀玉。明珠。井利。只得。安士。吉品。元吉。青元。萬金。元貴。會中招募閑漢供遊說介紹之役。曰跑風。將印本及題目並單張表格。送諸賭者之家。由賭者隨意欲押那門。便在表格內塡明押若干錢。並書明押者姓名住址。連錢一併交付跑風。跑風者轉交會中登記。至開會時。由衆跑風監督揭曉。其開會手續。係於未發表格之先。書明所開代名於一素幅上。此素幅儼然未曾審書之挑山。書畢加封。鎖於匱中。衆跑風見手續完畢。始分頭招攬賭者。至開會時。由主人啓鎖。懸代名於壁間。衆跑風查對開出代名。凡與本人承攬者符合。即向主人領款。會注一金贏三十六金。跑風收沒六金。以三十歸賭者。後再向賭者索謝。賭此者婦女占多數。跑風日以某太太獲幾千。某小姐得幾萬之盛詞。挨門鼓吹。發財爲婦女天性。典飾質釧爲之。不勝舉債亦爲之。因此夫婦失和。自尋短見。或被出大歸者。不一而足。爲害閭閻。莫此爲甚。官廳雖有所聞。然查緝不易。近日此風又熾。但官廳則嚴厲取締云。

○○○

## 記周園
▲領管園林一旗女
▲水邊時見老漁婆
（壯猷）

遊北平西山者。莫不知周家花園（即退谷）之名。所謂周家當指周養庵而言。惟在內居住之村夫孺子。莫能道其主人之名姓也。

周家花園在臥佛寺西北三里許。出臥佛寺西門。過椒林登石澗東岸。澗中瀨廣。夾岸崇深。其水澄渟。冬夏不減。再北即壽安山。山多重阜有草無木。過壽安始見雜樹交蔭。雲垂煙接。

園前蒨有橋。近圯。累石就路。石間水聲潺潺。遊人多坐石上濯足。且有女學生。門甚狹小。望之宛然農家。門不常啓。叩之亦恒不應。作嚮導者乃一中年旗女。喋喋與人談瑣事。意在索取零錢。園內尚住有兒女數輩。忙則摘椒打果。閒則操作女紅。

傍門弱篁攢植。蒙翳叢密。寒泉自坡阪間曲折下流。其聲錚鏦。常無增減。坡上高林秀木。蒨楚競茂。西院木棚內畜灰鶴二頭。外有小犬二隻。時伺樹底。見遊人兩目作狰視狀。

高處有敞廳。構置精雅。百葉窗不閉。而赭門嚴扃。據謂主人居市內。暇時偶然一來。常住者係看房性質。特園內果木園周田禾以爲生。

自花園對面東坡西望。見叢山挺秀。綠草蒙茸。二里外半山門中現白牆並果樹之屬。料其必有人煙。乃緣園之東垣而北。後轉而西。澗石雜錯。清水滄然。蟬聲四面。與鳴咽流水相應和。轉折處積水如潭。潭中存小魚蝦無數。坐石上不畏曦光。心神共草木以俱遠。

復折而西。由石嶙峋。競勢爭高。亂草之中。不辨去路。有石洞一。門榜『鹿囿』。內置石床。南面並鑿小窗。似有人跡。過洞而西。崖岔危。澗岔深。沿路土穴出泉。挹之無盡。荊棘碍路。蔓草野花生石隙。狀奇異難舉其名。草蟲遍山皆是。聲如古寺晚鐘。

穴西澗中漸枯涸。惟見累石峥嶸。懸崖曲徑。頓生阮步兵窮途掩涕之感。地去山居不半里。漸辨禾木。居在二澗之角。一澗來自正北。一澗別由正西傾下。近山居復聞潺湲之聲。惟水已不如東偏之澄澈。

小徑陡峭。野草高且過膝。立門前稍憩。少婦聞人聲啓鑰詢來意。問顧至四平台否。四平尚須西行五里彼間惟有果樹。並無勝跡。詰以此間風物似亦平平。少婦但邀入內。因內畜犬家數頭而謝之。蓋彼深動跫然足音之感矣。

屋建以西式。惟窗上玻璃損壞。垣堵亦淪。荒寂直類敗寺。門右榜招租廣告。但地僻人稀更無泉石之奇。問津者至寡。據婦言。『當地亦少遊客。』問以購物之所。曰『在北辛村。』『不遠乎?』答稱『既成習。慣遂能忘其跋涉之苦也。』

既就歸程。閒院中有老人聲欸聲。絮絮問來客何意。惟西山無盜匪。深山夜不閉戶。要區時見警察。然厥狀極其悠閒。譬手於背。如反接狀。藤桿即橫臥腰間。在南峯北嶺之中。宛是禪棲之士。牧女兒本領奇絕。一人可驅十數頭。使之追逐於斜坡之上。來往覓食。

路逢售香果者數輩。云自溫泉一帶荷來。果霜未掃。覆葉尚新。詢其價。則每千僅三十枚。嘗之脆芳甘。

周家花園垣外。有男女青年濯足。女子在西山較在市內自由。十九歲箬笠。赤雙足。儼然林黛玉口中之『老漁婆』。市內或以此爲奇。但在山中視之確已司空見慣矣。

## 神皋雜俎

## 記南京之夫子廟
六遺 朝風
（英麟）

無疑的。歷史上著名的秦淮又至復興時期了。尤其是『夫子廟』。成了一種小資產階級消費的場所。

在那路燈初上的黃昏後。車水馬龍。潮一般地織起來。國家底公僕。以至下層工作的服務者。一齊向『夫子廟』動員。這時候。菜館。飯店的鍋盤跳躍着。浮蕩着油與熱。給有錢的人們充分的享樂。鋼的轉樂高聲吵鬧。空氣被激得緊張起來。喚起人們底興奮。歌女底旗袍。臂。腿。招搖着。是繁盛『夫子廟』的精靈蠱惑青年的魔鬼。於是人們熱騰騰。軀的體由紅紙金字的廣告牌下。擁進。手中的瓜子不住迭到嘴裡。青煙繚繞着。白熱的電燈反射在紅唇翕動的蛋臉上。不斷地揮扇。拭汗。喝茶。胸部起伏着。歌喉隨着彈樂動作。媚眼如秋江上的飛燕。在人們底頭上掃射。一感種力抓住了整個觀衆們的靈魂。

路燈張着疲憊的眼下視着。『夫子廟』又喧嚷起來了。汽車嗚嗚的。黃包車橫在街心狂喊。歌場電影院吐出大批被麻醉了的羣衆。空虛地不自由地裝在黃包車上。明在汽車肚皮裡。馬路背上登時雜沓着不同的履聲。

畢竟是六朝金粉所在地摩登的高跟鞋。絲襪。顯示着許多肉的顫動。遂使聖人居處。凡夫多如逐臭之蠅。夫子有靈。其曰。『吾未見好德如好色者也!』寫於南京」

## 小說 妻（續）（零紅）

一陣女人歡嘩的笑聲。說話聲。夾雜着腳步聲………

『米斯黃在不在?』一個在這樣問。接着還是她的聲音嚶嚶的笑着彷彿對另外一個說。

『別鬧。…別鬧。你瞧…』

妻的臉色一慌。匆匆的脫掉圍裙。抛在不惹人的背處。

她走出門後。殷勤的招呼了。

『喲 還是你們。快請屋裏坐

她們進屋後。我也對她們招呼了。

『不知諸位駕到 未從遠迎。恕罪恕罪!』我頑皮的說。

『花嘴兒。密斯特□』。屋了都不捨出。老守着!』米斯吉嘲笑着說。接着米斯房和密斯林都笑起來。她也默默的笑。

『今晚的雪景。眞是難得呢!米斯黃和密斯特×沒有出去走一走嗎?』我們三個從公園回來。我們一面看雪。一面在草亭子上照了個像。總算是鴻爪留痕了!公園人眞多呢!米斯黃和密斯特×。這大好機會。怎末白錯過了?』米斯房說了一套!

『因爲她不願去。索性我們都不去!』我向她們說。說完後我瞟着她們。由她們漂亮摩登的裝束。和誘惑的神情上襯映出她們的心滿意足!再看妻。妻悶悶的低着頭。我心中頓起了一種雜言之痛。

她們歇了工夫不多。告辭要走。我和妻把他們送走之後。我預備了錢和籃子去買東西。妻在長時的寂默後。懶懶的伸手去抓圍裙了。（完）

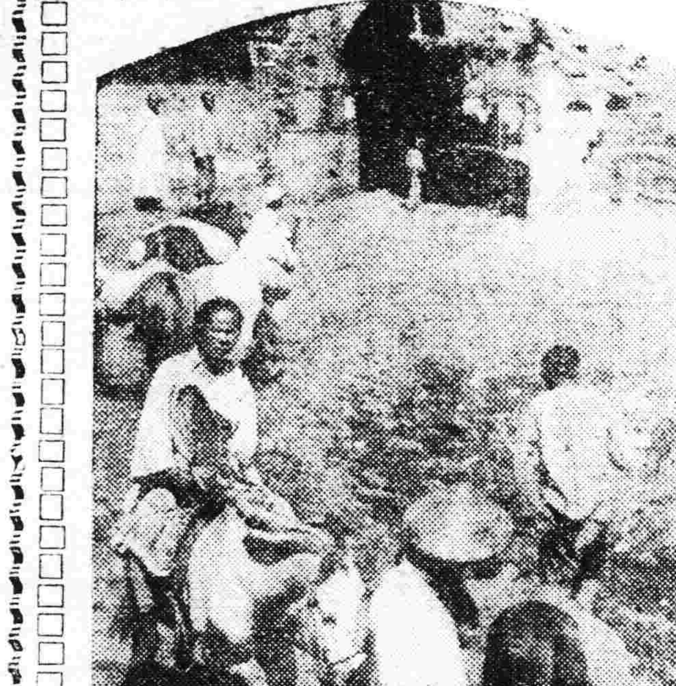

初秋偕入市　伉儷自情深

◇投稿須知◇
（一）凡來函稿須加句點
（二）稿紙須在一面書寫
（三）取錄與否概不寄還
（四）不予酬資亦不贈報

## 熱水瓶
何以保持常溫?（慶綿）

盛沸水或冰水在普通的器皿裡。能在不大久的時間內。同器外的溫度調勻。結果沸水會減低溫度冰水會增加溫度。與器外的溫度不相上下。這個事實早已被我們證明了!。既然這樣。所以我們在冰天裡要藏些熱水。或熱天裡要藏些冰水。都是很困難的了!。大家因爲受了這個困難。於是就從事着想。向着這難點攻去。終於熱水瓶被發明了!到現在。幾乎家家都備。成爲日常的必需品了!。我們受牠的恩惠。也決不祇一二。這都是發明者 雕阿（Dewar）給予我們的啊!我們不能還像他一樣地發明。但是至少也要曉得牠的原理才好!所以我特地把在下寫而牠。

通常轉熱的方法有下列三種。

（一）傳導 牠能使器內的溫度及器外的溫度。由器壁傳導。而至平均溫度。像冰汽水等。都是這個作用。

（二）對流 牠能將兩個溫度不齊的物處。起互流作用。高溫的流向低溫去。同時低溫的也流向高溫來。這樣不息的流着。不久就會使這兩個物體的溫度平均起來。像煮水。生火爐等。都是這個作用。

（三）輻射 有一種熱。是常常在光裡射來的。牠也能將溫度不同的兩個物體調勻。像對日光曝晒。或朝着火光坐的時候。都會感覺到有一種熱這種熱。決不是『傳導』或『對流』作用而發生的。乃是另一種作用。就是所謂『輻射』

有了這三種作用。就會使普通器皿裡液體的溫度同器外的漸漸調勻。所以藏熱或藏冷要發生困難了。熱水瓶的構造。就是要抵禁這三種作用。牠是双層塗銀色的玻璃板做的。在二層中間。抽去空氣成爲眞空。（底邊的尖頭就是抽去空氣的痕跡）因爲眞空 及玻璃 板可以抵禦『一』『二』兩個作用。光亮的銀色。會反射外來的光。可以抵禦『輻射』作用。這樣很簡便地一來。三種傳熱的作用。都被抵禦了!所以盛沸水或冰水在裡面。可以隔絕外邊的溫度。再沒有在短時間內同外邊的溫度調勻而失其常溫之慮了!至於牠外表的。金屬殼子是因爲保護玻璃用的。副作用就是裝璜。

## 水與健康（三）（廷安）

安全飲水之標準如下。

（一）每公撮水細菌數不能過一百。

（二）五公撮或十公撮水內均無大腸桿菌。

（三）氯質不能過量。

（四）水質必須澄清無色無嗅無味。

五。水之消毒。井水 飲水井必須深三百尺以上。週圍直徑三丈以內之地面。當潔淨無尿池糞坑或廁所。及穢水溝。離地面五丈之井壁。皆須塗以一寸厚之洋灰。以防淺層污水之漏入井內。井口最好覆以井蓋。以免地面污物之落入。每星期須將井水送至衛生試驗室化驗一次。

河水不宜飲用。萬不得已時。可將水貯於水缸內。先用明礬少許混合之。使大部分之有機化合物沉澱後。再按照井水消毒法加漂白粉消毒。

自來水。設備完善之自來水工程。當具有沉澱池沙濾池及消毒器三種設備。水源常清潔。由水源將水先吸入沉澱池澄清後。使水內各種實質逐件下沉。然後將澄清之水。引入沙濾池。經過四尺厚之細沙及二三尺厚之粗沙。將水內百分之九十以上之細菌及其他有機物質均行濾淨。過濾之水。再須經過氯消毒器消毒後。始能安全飲用。但自來水如水源不清。沙濾池之沙久不換洗。或不用氯消毒。均極易得病菌而傳播疾病。故自來水亦須每星期化驗一次。如遇每公撮之水有一百以上之細菌。或有大腸桿菌發現當立時予自來水之當局。以嚴重之警告。務令改善消毒。或沙濾之設備以保障飲水戶口之安全。（完）

## 摸魚子（癸叔）

菱湖第四集。以草窗槐薰入扇 。柳陰浮槳花露催詩。分韻得扇字。

映湖光藕深菱小。蜻蜓紅颭波軟。飛觴河朔。逃煩暑天際絳霞烘暖。斜漢捲。漸露冷流螢。輕趁蒲葵扇。尊鄉夢婉。怕退除鴛鴦。舊盟漚鷺。涼入睡痕淺。 巾重岸。何限丁簾甲館。年來因病推嬾。新亭風景今猶昔。惟有酒人星散。君不見十刹海畔。分魚稻枝蕪苑。淸尊慰晚。記畫壁徵歌。遨頭買夏。觸景自心遠。

## 月明之夜（雪琴）

吃完了晚飯。都要在院中乘涼。一直到天籟俱寂。充分地享足了夜底自然之美。然後歸屋就寢。總感覺睡得完美甜密這樣。彷彿成了習慣。是每日必做的工作。在夏天。

剛在太陽落下水平線以後。我們底晚餐已竟吃過了。母親我和我底妹妹一起坐陰鬱的槐樹下。她們在閑談着。我是看着一份益世報。沒有一些微風。也沒有一些爽意。一切只是焦燥而寂靜。除了樹上的小鳥。正唱着好聽的迎晚之歌曲。

一層可怕的黑幕。慢慢籠罩下來。世界上的東西都黑暗了現在。因爲天黑得利害。我底報不能看了。我站了起來。只任意地徘徊着。仰觀太空。只見幾朵紅白的浮雲。匆匆地飄蕩在碧沉的天上。東奔西馳。剎那間再無影無踪了。這時祇有幾顆閃爍的小星。佔領這全部曠大蔚藍的穹蒼。

驀然。我向東望。一輪皎潔的圓月。穿透了搖曳的樹枝。照映過來她是這般冰瑩。這般光明。使得她那附近的四周與遠處。都流射着燦爛的純潔之光。美麗極了。

『呵。你們看。看這美麗的明月呀。』我指着月亮。大聲對她們說。她們談得正高興。聽了我的話。又望了望月。也一齊說。『眞是呢。』

又我重復坐下。細細地賞玩着華月。這時樹葉微搖。不時吹來一縷清風。全身都覺得異常舒暢。地上更幻動着錯雜的輪廓。

『妹妹唱個歌吧。』我提議。委實。空氣是太岑靜了。而且這樣的月明之夜。不有些幽雅的點綴。眞是有負美景呢。

『我不會。我什麼都不會。』她嬌羞地偎在母親懷裡。格格地笑。

『不會?我不信。你們學校沒有唱歌嗎?』我說。

『玲。唱一個。我們都愛聽呢。』母親抱着說。

『……』她離開母親底懷。跳躍着跑在當地。向着月亮。在預備唱了。

『可得帶跳舞的。』我看着她說。

她唱了。聽呵。這美妙的歌曲。

『月婆婆。月婆婆。露着白臉朶。我向笑呵呵。按一會風琴唱一會歌。

她一壁柔脆地唱着。一壁還娜地舞着。那是多麼溫和清晰婉轉悠揚。又是多麼妙曼輕盈婀婀飄飄啊!這眞使我陶醉了。陶醉得忘記了一切。除卻了現在的世界。她又唱。

『明月呀!明月呀!一個小蘋菓啊!讓我吃一個啊!下來吧!下來吧!

她唱完了。又跑回母親底懷裡。她們再開始閒談了。並且我也加入了。這時月亮漸漸走向當空。院中的一切。越發顯得嫻靜可愛。微微的風裡。也帶着涼爽的意思了。

我們又快樂地談了。會子妹妹似乎有些倦意了。母親把她抱走向屋裡睡覺去了。院裡只餘下我自己。

我臥着注視這深藍的天空。一時想起剛纔的情況。不覺有些感觸。我想。人生快樂時代。不過是童年。那時他們不懂得什麼叫愁苦。什麼叫煩悶。一切都是快活的。自然的。不担一點兒心。現在妹妹正是這樣了。她底生活只是渴了喝餓了吃。冷了穿。……什麼事都不管。當初的我何嘗不是這個樣子。然而光陰幾許。我却變了一個人來。妹妹。你不必這般愉快得意。要知現在愈是快樂。正是將來愈是痛苦的象徵啊!

突然一個流星。由東而西。瞬間又消滅了。這個。又促起我底感想。這小小流星底速度。正好表示人生壽命底匆匆。不過剎那!何况童年只是人生壽命底幾分之一。也就是曇花一現便過去了。好似光之速率般地。這樣。我們底童年應當怎樣地保護啊。寶貴啊。件宅不致於到了『少壯不努力。老大徒悲傷』的情景呢!唉!可愛的童年。可愛的童年底時光…

一時感懷萬端。齊集攻來。使我底脆弱的心用。感到萬分不安。唉

這時。月亮遂在明若—（內）

—七一六〇—（完）

## 笑林
▲奉承（飛魂）

A……您貴姓?

B……好說姓王。

A……您跟前幾位少爺?

B……小犬三個。

A……好啊!你眞是有福的人哪!若是您每位少爺每月給您十元錢合起來就是三十元眞有福!

B……可惜去年死了兩個。

A……好啊!兒子好無須多啊!若是令郎作了國府主席您當然也就斗起來啦!

B……可惜我這個小子不務正業作了胡子了!

A……好啊!您若缺錢。他便搶錢給您用這是一件好事情啊!

B……前天被捕已經押在監獄裏頭眞傷心呀!

A……好啊!令郎在獄裏有人管理。省您操心費力教育他。又省錢培養他。也不用剃頭。也不用買鞋。也又不要飯費。那還不好嗎?

B……咳!昨天午時已經槍決了!

A……好啊!這一來也是爲國除一大害。地方也少了一個孽種。豈不兩全其美嗎?

## W女士（菊隱）

W女士是海上某大學的學生她的性情。非常炙熱。遇到點頭的同學。就是大獻媚態。她對付男子。更是無微不至。無空不入。恭維得麻醉不少的男同學。簡言之。她是善於『熱』的一位浪漫女士。

W女士往往結交男性來滿足她的心靈的需要。記得有一次校中因爲小李。想到閑無人聲的課室裡頭用功的我。猛然抬起頭。來那知却見女士正和佔據一座位的某男生。享受道德上所不允的擁抱。纏而接吻。無所不至。消縻着青春的快樂。她求學的目的。原來是使滿足她的性慾工具。在這小考的時候。却敢抛棄書本。而度浪漫的生活。辜負父母送她進學的誠意。但是她時常釀出種種醜態百出的笑話來。而學校當局。對於她的這種行動。毫無禁儆。直等到全校裡已鬧得滿城風雨的時候。才由訓育部內寫出了一張令其退學的牌示既得飭退的她。亦則可離開了學校生活。二時芳彪踪跡都歸沉默。不料現在已任了一位海上自由交際花了。且常常在×舞場時露頭角依然操其誘引男性的手段啊!

四九一九三二脫稿於本埠

## 遼東行部志研究（十三）（島田好）

甲子（三月十日）云云。

乙丑（三月十一日）次韓州。宿於大明寺。韓州遼聖宗時。併三河榆河二州爲韓州。三河本營之三河縣。遼祖掠其民。於此置州。故因其舊名而改。域在遼水之側。常苦風沙。移於白塔寨。後爲遼水所侵。移於今柳河縣。又以州非衝途。即徙於舊九百奚營。即今所治是也云云。

由此明瞭韓州遷移九百奚營（亦僅稱奚營）之理由。關於今之八面城爲韓州之舊址。已如曹廷杰在其所著東三省輿圖說中之說明。今八面城爲韓州之舊址。由於以下三項。亦可明瞭。（一）此處有古城址。（昌圖府誌謂周圍三千八百步）（二）松漠紀聞謂自咸州（今開原）之南舖至奚營之西。距離二百十里（金代之二百十里。約今百七十里）。現在自開原至八面城。約百六十華里（三）道光元年。此處有鑄刻。『韓州刺史』文字之銅鏡出土。

丙寅（三月十二日）云云。

丁卯（三月十三日）云云。

戊辰（三月十四日）云云。

此三日間。滯在韓州。雨餘之暇。大賦其詩。

己巳（三月十五日）次胡底千戶寨。宿溫迪罕司獄家。胡底漢語山也。以其寨居山下。故以爲名云云。

胡底千戶寨。與御寨行程（收入說郛）之合叔孛堇寨爲同一地。蓋因胡底與合叔爲同音之異譯。又孛堇。金史百官志作孛菫。意謂部長。渡邊藏太郎氏著金史名辭解謂『勃菫爲管理者爲政者或統治之女眞語』千戶金語爲猛安或明安。孛菫與千戶不必同一。此處或初爲孛菫。其後任爲千戶耶。又棠爲寨字之誤。自勿待言。（未完）

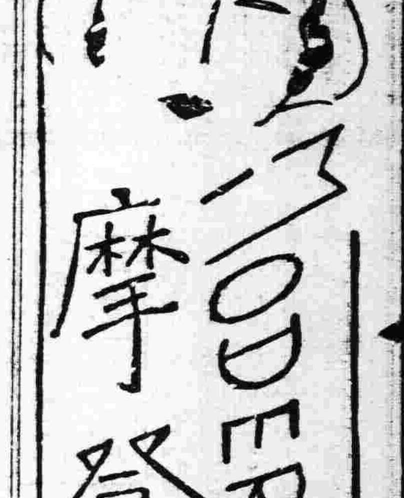


摩登　歡迎投稿

## 蚊蚤臭蟲吸收人畜血液
## 非僅作癢恐遺毒傳疫歟

摩登大主筆先生偉鑒。自貴欄闢設以來。救自殺者。得慶更生。俾失業者。得所負枝棲。示洛武者。箸勉前驅。示迷津者。早登樂土。種種醒人。曉路之準繩。不堪枚舉。偌大之福祉。吾人景仰奚如。是以不揣冒昧。拉雜寫出。望大主筆。勿以字淺句陋見棄。俯賜登載。指示一切。每値夏秋之間。以使吾人苦惱者。除蒼蠅蚊蟲以外。尤其是蚊蝱蚤臭蟲。種種害蟲偶以口喙。刺入人畜皮膚。吸收血液。使人皮膚。奕起如癩。痛癢萬分。不安于枕席。觀牲畜亦作焦灼之狀。此其爲害。立見梗概矣。人人咸知。勿用贅述。吾人之榮養身體。及其動作智識。全賴氣血滙通。以經此種種害蟲口喙。刺入皮膚之時。將其毒腺。遺入皮膚血液之中。血中受毒。則榮養週身。受害非淺。且當時疫流行之際。若經害蟲吸收。疫者之血液。轉移他人血液中。恐其亦受疫菌之傳染。如此看來。能否傳染疫病。與血液中種毒。榮養週身。能否受害。鄙卑陋商人。見識淺鮮。有所疑難。望大主筆暨讀者諸君。指示是否此說。倘若傳疫受害。再望指示經濟困難者之預防。及其療法。不但鄙感激。再社會人人感念大德矣。

鄙人臧繼武投於遼源

（記者答）蚊虻蚤等。大約能以傳疫。我非身蟲虫害者。所以不詳治除之法。然讀者中能悉預防之道者。當有其人 只得俟其答覆可耳。

## 瀋水醫壇
▲來稿無句點者不錄

### 讀者問病

盛京時報大主筆先生大鑒。自貴報開闢醫壇以來。患病同胞。賴以不費寸力不耗分文。而得活命無數者。皆出大主筆及諸位大醫士所賜也。婢竊爲滿洲同胞欣幸。並爲滿洲國前途幸甚。敬啓者婢與敝夫結婚五年。並無生育。敝夫常疑婢有內病。屢想再娶一房。冀出一子。以繼祖宗香火。因無所寄。以致停頓。然婢自思無所疾病。只有敝夫幼患手淫。後成夢遺。近年因有妻室。夢遺絕止。但陽莖痿弱。形狀短小。精液稀薄。性交間單。倘不自信有病。反爲絕嗣乃婢之咎。婢心甚不服。因閱貴報醫壇治病。有問必答。故敢斗胆奉懇。務望各大醫士。費神賜良方。倘得挽救萬一婢當生生世世感激。大主筆。大醫生。之大德不盡也。手此佈達敬請。

撰安　婢楊淑貞拜上

### 答雲龍君（牛韶昇）

雲龍先生大鑒。啓者昨閱醫壇。得悉閣下。代爲良友。劉君問病一則。敬修珍。藏筆盡生輝。楓落吳江。肝胆相照。取善輔仁。不啻赤心耿耿。實有少見無聞。可作海內。大義之模範。余不謙自陋。冒昧覆陳。劉君之貴恙。雖染秦樓。已屬先天不足。腎陰又傷。君火一動。相火隨之。二火相投。陽強陰虛。氣不固精。脫而爲淋症一也。

陰常不足。陽常有餘。宜當善其陰。陰陽齊則水能制火。斯無滑精之患。如若不加嚴戒慾勞心腎。腎爲作強之官。依精血而強。過損失其作強之能力。精不守神。肝虛膽怯。又陷滑精之症二也。

然精神者。乃人之性命二字性命者。丹田也。道家藍田種玉。寧心養神。有此微也。任督二脈。源本丹田。上貫於腦。腦爲諸經之髓海。發神之源。技巧之本。本不固枝必枯。故閣下面無血色。榮衛不生。肌肉不長。腦空麻木。飲食日減。食者膨脹。精神健忘。腰腿四肢痠痛。多如夢昧。日生愁城。腎子寐涼。邪入膀胱。與精交敗。由瓶管泄下。淋濁形如米湯。若如粉汁。濃清如油。乃是敗。精之液。而滲如沸。是以膀胱之濁。閣下貴症。各種顯象。殊非淺鮮。治法急當。固本養陰。除邪引火歸源。先擬丸藥專方按法服之。尚可完痊附方例後。請試用之

生龍齒五錢煅龍骨四錢山萸肉三錢肥玉竹八錢去透陽雅栗三錢生牡蠣四錢生黃芪五錢生別甲三錢敗龜板三錢代赭石五錢海馬三錢伏龍肝三錢遠志肉八分桂枝白芍棗仁各一錢五伺炒水煎服

硃砂琥珀安神丸方主治心神昏亂驚悸怔忡寤寐不安硃砂二兩黃連五錢當歸一兩生地六錢虎珀三錢甘草八錢蜜小丸叩請貴報大主筆先生鑒核登是幸

答於瀋市大西邊門外鴻育堂

### 答胡伯川先生（牛韶昇）

伯川先生鈞鑒。昨閱瀋水醫壇。得悉閣下。據述頭部。髮數處脫落。斯症究因。多得于病後氣血兩虛。血枯氣滯。失其榮養。有所脫者。察閣下貴髮脫落。非爲病後之因。經書云。髮乃血之餘也。心生血脾統血。閣下之髮落。余處爲過勞心脾。氣機窒碍。則血瘀阻塞血路所血不能滋養。必漸見脫落。治法養心血。開瘀熱。庶乎效哉。方例於後。請試用之。

赤芍二錢川芎三錢桃仁三錢紅花三錢紅棗二十個台寸一分以上各藥共爲細面煉蜜爲丸每服三二錢葱白煎陽送下。謹請盛京報館。大主筆先生。照登爲荷。

答自瀋市商埠鴻育堂

## 詩國之花

步瀋陽新舊八景（鐵嶺周方伯）

▲鴛湖泛月

閒步逍遙柳堤東。鴛鴦湖裡水濛濛。三潭印月西湖景。彷彿遠移到此中。

○○○

# 全國工商會議議案

## 奉天省公署實業廳提案

### 設毛織及製革工廠

理由　查洮南爲本省出産羊毛及各種皮張著名之區每年約各産八十餘萬斤誠能於該縣設立毛織工廠及製革工廠則此項出産正可利用是否有當提請公決

辦法　一、由中央指撥定欵派員籌設

二、令由地方籌欵設立

三、官商合辦規定官股若干商股若干

### 酌減煤炭運費

理由　查石炭之消費與工業之興盛有密切之關係奉天省石炭産量天假富源誠能減輕運費則工業前途實有裨益是否有當提請決決

### 設工商物品陳列所

理由　查工商物品陳列所關係出品展覽比賽改良審檬採購等項至爲重要主辦者必須有工商業之學識與經驗方能措置裕如期其有效若視爲美術展覽機關則紛飾虛榮失却設立之主旨也工業品之陳列於物品陳列之外更應付以模型或圖解之說明使觀覽者得知製品與原料於製造間之半成品等程序如斯則工業製品既可提倡使用工業原料亦能誘導暢銷商品則貴乎搜羅蒐集前者日本商人集辦滿洲見本市於奉天近今奉天日滿商工會等聯合主辦滿洲特品紹介覽展會至日本各重要都市巡辦共謀工商業之發展法良意美惟徵集物品殊感困難設有陳列所之設置平時既可觀摩比賽一旦搜羅徵集亦能敏捷所擬請曹行設立是否有當提請公決

辦法　一、各市及各縣之工商兩會者則雙方籌設立工商物品陳列所

二、各市縣只有商會而無工會者可單獨設立商品陳列所或由商會主辦

三、各市縣至工會成立時仍應互相協助設置工商物品列陳所

### 在奉籌設保稅倉庫

理由　查大連向有保稅倉庫之設置商民稱便該市商業賴以發達玆當新國建設伊始極應仿照大連設立保稅倉庫成法於奉天市籌設保稅倉庫先行試辦是否有當提請公決

### 低利貸欵濟商艱

理由　查滿洲各地前數年因金融影響工商業即見蕭條迄去秋事變金融奇緊工商更凋敝不堪停頓倒閉的約過半數若不設法救濟則工商前途不堪設想據各縣所報商情調查表對於救濟市面意見咸多要求低利放貸謹擬具救濟辦法條陳如左是否有當提請公決

辦法　一、擬籌的欵由國家代借外債或募有獎公債交存中央銀行按照各地需要出放貸欵規定低利以抵押手續貸與商民以救商艱而期振興

二、擬請將災區分爲等級飭令銀行貸欵分別減免利息緩期還本其詳細辦法章則請由主管官廳會同銀行酌核規定以照公允而防流弊

### 亟頒工商法令

理由　查現在所用之工商法令有係前北京政府所頒布者有些國民政府所頒布者有係本省單行頒布者系統既多紛岐通用亦多疑問最足貽工商業發展之窒礙當玆新國建設伊始工商新法令極盼早日頒行以便遵循而資進行更以近日日滿商人之要求極望將商標法及登記註册規則早日頒行公布並明訂主辦官廳登載公報使商民有所遵守而免懷疑觀望之弊是否之處敬請公決

### 明定工商會之主管官廳

理由　查工商事業關係民生至重且鉅故工商會應有負責之地方主管官廳方能統制督促進行特請明令指定是否有當提請公決

## 奉天全省商聯會提案

### 請沿用舊例行文用函

爲請提議事案據各市縣商提議查民國十七年以前本省省城及營安三處會行文僅對省政府用呈對於他機關及各縣商會對於縣政府一律用函因以商會原係法團並非機關無階級可分之故也洎至民國十八年國民政府頒布商會法施行細則對於市縣商會行文之規定市商會以市政府爲主管機關無市政府以實業廳或農鑛廳爲主管機關行文用呈縣商會以縣政府爲主管機關行文亦用呈是將法團降爲階級制度爲各方所攻擊現在國體更新所有奉天營口安東三商會與全省商會聯合會仍照舊例僅對省公署行文用呈惟各縣商會對實業廳用呈應請改正以維法團精神提高工商待遇因查提議各節均屬實在情形伏思商會係屬法團之一種對於何機關團體之請託事項莫不勉力辦理以重地方公益緣以會長及各會董爲地方盡一種濟高義務故也若依民國國民政府頒布商會法施行細則之規定商會於一省省府下再定一主管機關遇事必呈請奉令而行是將法團而降爲階級制欲謀商工福利於進行上恐多滯礙現在國體更新各市縣商會對于各機關行擬請准予仍沿民十七年以前舊例辦理以維法團精神提高商工待遇是否有當伏祈公決

### 請議減免捐稅辦法

爲請議事案據各市縣鎭商會提議請求減免捐稅辦法各情形彙案分列於下

一、奉天營口海城開原梨樹四平街市蓋平等市縣商會提議以現在政治更新一律平等凡內地商業出納捐稅補貼印花各項應請與附屬地劃一辦法以昭公允

二、各市縣鎭商會提議以營業稅既以賣錢數目爲納稅標準則賒賬欠揩各項既未經進欵自應俟進欵時再行納稅擬請鈞部轉行省府飭令各市縣遵行以杜糾紛而維商業

三、各市縣鎭商會提議以礙末業所買之糧既經先已納過出産稅自不應再納重復之米稅況米爲民食攸關尤不應於苛徵擬請鈞部轉行省公署飭令免除此項重徵之礙米稅以維民食而蘇商困

四、各縣商會提議以地方糧貨雜捐如地方收入不足時擬請轉行省公署指令該縣另行提注以免滋累商民

五、各市縣鎭商會提議以經濟變動百物低落各縣之納稅估價自應按照時價從新規定以昭核實納稅商免偏枯早經明令通行應請省府嚴令各縣稅局遵照奉行

六、各市縣商會提議以火柴一物乃一般民衆日用必需之品以前所定之特稅專賣自辦理之後障碍橫生殊非注重民生之道當玆與民更始之際擬請鈞部轉行省公署飭令免除該項特稅以利商民

七、各市縣鎭商會提議爲估衣舖接買當舖殘號多爲殘廢物品均係轉賣貧民且原料已經納稅如果再科重稅殊影響於貧民擬請鈞部轉行省公署飭令准予減免此項稅收各等因查各商會提議各節均屬實在情形關係商業至深且鉅擬請鈞部體察時艱對於各會請求減免捐稅辦法各節分別准予所請迅賜實行以示體恤而維商困是否有當伏乞公決

### 請豁免各縣雜捐

爲請議事案據各市縣鎭商會提議以本省自事變之後商業凋零地方困難已達極點各商所納各項雜捐實屬無力担負若不設法救濟恐各商終無恢復之日謹將各該商會所請各節彙列於下

一、梨樹楡樹台鎭東復縣瓦房店興城錦縣洮南康平新賓安東三道鎭等商會提議略謂現値捐稅多有劃歸地方財務處征收各商以爲所納舖捐房捐以及各項雜捐等項地方既已征收營業稅者若再征收此項雜捐未免重複況警餉均由地方田賦開支經費足可需用當無再征雜捐之必要現在該處不但減而仍照舊章征收各商担此重複捐稅實屬無力繳納請將各商所納各項雜捐一律豁免以維商業

一、莊青孤三商會提議略謂當地土産以豆糧由蘭爲大宗土著賴以運往他埠易其所無以爲生活所納地方捐欵豆糧百石由四元增至八元由蘭每籠由一吊增至三角已覺担負太重自王局長蒞任後由八元增至十二元由三角增至八角捐重價以致外商客絕跡土産無處銷售衆本年三月間莊青龍鎭被匪蹂躪孤鎭亦大受影響若眞不謀救濟三鎭商業勢將同歸於盡擬請飭令將豆糧由蘭各捐仍照舊章八元與三角征收以恤商艱而資救濟

一、莊青孤三商會提議略謂莊河設立警學保甲時欵項不足令三鎭按商業狀況分擔助補警學校莊河月攤大洋二百卅元青鎭月攤大洋二百元孤鎭月攤大洋四百元保甲欵莊河年納大洋二千一百元青鎭年納大洋一千七百元孤鎭年納大洋四千二百元此項捐欵原爲補助臨時之不足今營業稅既撥歸地方則地方捐自應隨之而免擬請將莊青孤三鎭所有警學保甲各捐一律豁免以資救濟而維市面査以上各商會所請各節均屬實在關係商業存亡至深且鉅若不設法救濟則商業前途將更不堪設想擬請鈞部體察商艱對於各該商會懇請減免雜捐各節分別准予所請以示體恤而維商艱是否有當伏乞公決

### 請議金融救濟辦法

爲請議事案據各市縣鎭商會提議內開查本省各市縣前於民國十九年間因受金融影響商業日臻蕭條當家前省政府令飭官銀號籌撥農商貸欵分配各縣以資救濟當以分配額少不濟於事嗣又停止貸放無法調轉迨至上年事變金融因更枯竭商業益形凋敝商家逃亡荒閉日有所聞若非迅速設法充分接濟實難維持前途何堪設想爰將各市縣鎭商會提議金融救濟辦法彙案分列於左

一、擬請鈞部轉行省公署飭令各銀行號按照市面需要出於貸欵充分接濟並須低減利率以維商艱如接濟貸欵不足時由省公署發行救濟券若干按照各縣情形支配由商會按抵押手續貸與商民以昭鄭重而杜流弊

二、擬將全省被災各市縣分爲甲乙丙三等災區請對於農商貸欵及各銀行號貸欵分別減免利息緩還本其請求減免辦法如下(甲)擬請由省公署委派員詳查各縣情形凡被災最重縣分爲甲等災區請將農商貸欵及各銀行號貸欵利息統行免讓緩限五年後再行償還貸本(乙)凡被災稍輕之縣分爲乙等災區自上年九月十八日事變之日起其貸利一律減爲四厘並請將貸本准予緩限五年後再行繳還(丙)凡未列入以上二項之縣分其貸利亦自上年九月十八日起一律減爲八厘付利並請將貸本准予緩限五年後再行償還以上就各縣情形所擬救濟辦法如以事實上較爲煩難再擬就商號情形公補救辦法三法項如下(一)有本有利之商號即商號本利未虧營業雖有贏餘多屬欠外一時難以收回者此類商號貸欵利率擬請減爲月息八厘(二)有本無利之商號本金雖未虧損營業亦無贏餘者此類商號貸欵利率擬請減爲月息四厘(三)本息虧損之商號營業不准無利且已虧損本金此類商號貸欵擬請予免利關於前項商號之斷並擬由中央銀行奉字分行派員會同各該商會切審核以昭公允而免偏枯經審定後應納利者每年付息一次無論有無利息統予緩限五年五年後再分期還本其有自願先期還本或無力支持者隨時會同另行酌辦各等因查以上各項提據關係各處金融命脈揆之現在情勢又爲一髮千鈞之候迫不可待惟有懇乞鈞部體察時難對於各市縣鎭提議金融救濟辦法各節分別准予所議迅令實行以維市面而蘇商困是否有當伏祈公決

### 各縣公濟當等應一律入會

爲請議事案據各縣商會提議查商會法內載凡在本區域內經營正當工商者一律入會爲本會會員等語今公濟當公濟棧等既在各縣商會區域內正式營業自應入會納費以符定章況該當等在各縣營業享軍警保護之權利而對所在地商會之費用自應有相當之負擔揆之情理方稱公允如以其爲官營業而不入會納費其他各業勢必援以爲例則於各商會會務前途影響殊深似應一律入會納費以維會務而昭劃一擬請鈞部准予所請轉飭東三省官銀號凡在外縣附設公濟當公濟棧等及一切附屬之營業均應入會攤納會費以維會務而重公益是否有當伏乞公決

### 請免新民塩梨魚棉糧各捐

爲請議事案據新民商會提議內開當玆新國家建設之際業已明令公佈取銷以前之苛惡稅查我新民有鹽梨魚棉糧食等公捐由地方抽收有從價從量之別鹽梨魚棉各捐始於庚子俄軍來設立工商局應付俄軍忍痛籌欵俄軍撤退立即取銷在案乃於光緒二十八年官府又復照舊征收病商累民莫此爲甚查此項塩梨魚棉糧食公捐塲爲民食必需之品國家既已征收正稅不應地方任意再加公捐其梨魚棉既由當地納過出産稅自不應又按價征收公捐百分之五至糧石食糧向按糧之粗細分別完納正稅油糧又有特稅以上五項既有出産營業出口等稅再加地方之捐實屬重征且爲他縣所未有新民水旱頻仍連年災歉瘡痍滿目當玆苟延殘喘之時何能再擔此項獨有之捐等因査此項塩梨魚棉糧等公捐實屬重征況該縣連年災歉商民交困已達極點如果再擔此項雜捐實屬力有未逮若不准予免除則商業前途更將不堪設想擬請鈞部體察商艱對於此項雜捐准予豁免以示體恤而維商業是否有當伏乞公決

## 哈特長官公署提議

### 劃一各站商會名稱

查特區未成立以前所有各站商會關防鈐記均由吉林及黑龍江兩省頒發屬於某省某縣者則冠以某省某縣字樣自特別區成立以後各站商會新成立者悉由本署頒發鈐記冠以東省特別區某站字樣其舊有商會呈請本署重頒鈐記者尙屬甚多而仍舊冠用吉林及黑龍江等類字樣者亦復不少在同一區域以內名稱各有不同鈐記又不劃一殊非爲政之道玆爲劃一整齊起見所有各站商會應將舊有關防鈐記一律繳銷改由本署頒發以示一律而免紛歧再各站商會組織均係遵照前國民政府法令辦理亦有遵照國府以前法令辦理者不過僅將會長改爲主席名稱而已組織各有不同亦應劃一辦法所提是否有當敬請公決

### 公司呈請註册方准開始營業

查從前舊法令規定公司非在本店該管官廳註册後不得着手開業之準備又規定關於公司之設立非在本店該管官廳註册後不得對抗第三者又規定公司不依照法令期限呈報註册者科以若干元之罰金總上所述是公司之設立非依法呈請註册不准開始營業在新國家未成立以前各項公司依法呈請註册者尙屬甚多而未經註冊者亦復不少自新國家成立以後公司呈請註冊者實所罕見若不嚴加取締其公司性質及組織內容是否盡能合法無從查核一旦破産貽害社會實非淺鮮玆爲保障人民權利防止藉端影射起見擬由各該主管官廳明令公布凡各項公司無論用何種名義如係公司組織均應依照公司法令呈請註册其註冊方法即在新國家成立以前呈請註册者一律換發新照在新國家成立以後新設立之公

### 頒各種實業法令

新國家成立以來百政維新注重實業開拓利源歡迎投資以門戶開放機會均等爲主旨內外人民莫不欣歡惟特區工商各業日益殷繁建設事業日見發達各種實業法令尙未頒布從事於實業者多屬觀望而官廳對於辦理各項實業亦無從依據不獨於人民甚感不便即官廳亦覺困難應請中央對於各項實業新法令重新釐訂早日頒布俾有遵循所請是否有當敬請公決

### 取締東鐵職工消費公社

查中東鐵路沿綫各站消費公社初僅備置食料及日用物品以供鐵路員工需用總社設在哈爾濱分社設在沿綫各站其採買各種物品由路局撥給車輛運輸減免運費藉平物價就知設立之後各公社經理俄人因享受此種優待權利認爲販賣物品有利可圖於是無論何物一律出售甚至公然廉價大宗往外批發儼同巨商壟斷市利妨害滿商影響甚鉅嗣後各站商會先後瀝述受害情形呈准本署分令特警管理處市政管理局酌訂售貨清單及監察章程嚴行取締以示限制而各該公社陽奉陰違仍舊私自買賣并售賣一切奢侈物品核與定章不合甚至以各該公社爲宣傳機關妨害滿商尤甚影響治安更鉅爽應實行認眞嚴加取締一則可杜流弊而免壟斷一則可以免宣傳而妨隱患所擬是否有當敬請公決

### 統一度量衡

滿洲國地域遼闊各省市需用度量衡器具數量至鉅惟關於各處所用度量衡器具則不一致悉由人民自行隨便製造品質粗劣公差不準流弊甚多特區以沿革關係量衡多以蘇俄爲標準反資爲主不獨于商民不便且於適用上亦感困難祇以地方習慣相沿已久全國度量衡既未統一自亦未便獨行取締前經實業部派員來哈調查度量衡情形據市政管理局暨哈爾濱商會聲稱統一度量衡實屬當今切要刻不容緩如能實行統一對於商民方面尙無不便之處亦無糾紛情事玆爲劃一便利杜絕流弊起見亟應統一惟此事不僅特區一處關係滿洲全國應請實業部規定劃一辦法頒定法令分令施行在統一先應籌設度量衡製造廠或由官辦或由商辦或由官督商辦至管理檢定則由各該地官廳負責辦理是否有當敬請核議公決

### 改良工廠管理方法

查勞資兩方關係密切應本平等互惠之原則求協力合作之結果以期生産促進而免勞資糾紛惟我滿洲國勞工方面知增益工資不求加進効率甚至任意請求分外條件稍不如意即聯合全衆以罷工爲要挾而在資本方面只知偏用廉價工人以求多得紅利對於工人生活及待遇未能兼顧改善以致勞資兩方不能同心合作妨害實業影響甚鉅此生産事業之不能促進國民經濟之不能增益有由來也其勞資兩方之糾紛亦因之而起此應注意工廠管理方法之改良改良方法雖何即先調查各工廠管理情形如訓練方法進貨定貨方法銷售方法廠內廠外運送方法工作分配方法等類以及調查各工廠之經濟狀況并內部組織上項情形調查明瞭後再擬具改良標準其次關于工方生活資方利息并雙方應得紅利總期分配適當免生糾紛再其次即資方對於工人之待遇總要改善反之即工人對於資方總要講求生産効率加進更不得以罷工爲要挾作分外之請求以上所述情形究宜如何監察如何管理以期促進生産事業而免勞資糾紛敬請公決

### 組織工會

查特區農有農會商有商會學有學會惟獨工人則無會體特區工業日益殷繁不加改良未見有若何進步推原厥故實由於無工會之組設員於前民國二十年間各業工界紛紛請求組織工會因其組織多不合法所以直至今日工會仍未設立爲此次實業部召集全國工會會議以資研究而期改進實予以工業界莫大之利益惟特區無工會不能加入會議藉謀工業之改進是一憾事本署有見於此擬由主管官廳指導各界工人組織工會有聯絡以期改進而益發展是否有當敬請公決

### 籌設淨粮機

查滿洲爲産糧之區近來商人多趨於近利每將糧食滲合沙土冰塊銷售致使國外貿易信用大失農商交受影響玆爲檢查出品注重國外貿易信用起見擬於哈爾濱長春綏芬河安達三岔河等處籌設淨糧機以期檢查出品而益農商發展舉辦固屬不難惟需甚鉅籌措亦非容易且各省糧食出品不僅特區一處若僅由特區舉辦既不易觀成仍恐于事無補似應合奉吉黑三省之財力取一致之行動通力合作始能澈底以免顧此失彼之虞籌辦經費約需日金二百萬元(共設六處)欵由銀行息借在餘利項下分期償還其辦法曾由市政管理局詳愼計劃加以說明并附有圖樣(該計劃書現存監察院藤森書記官手內)當此工商業競爭之時國外貿易似應注重出品檢查尤爲重要淨糧機之籌設應請轉行奉吉黑三省通力合作詳愼核議具體辦法以期早日籌辦農商幸甚所擬是否可行敬請核議公決

### 外省來貨請免補出産稅

查稅章關於出産貨物之規定原對本省出産貨物而言即在本省出産之貨物課以出産稅一道也至外省所來之貨當然已在外省納過出産稅若由運銷之省再令補納出産稅既於名實不副又於稅收重征查此案在事變前各商業經持理力爭未認繳納現値新國家成立之始稅政革新之際關於此項名不副實重征之稅似應即予撤銷俾貨物流行無阻以便商業發展自不應各省自築其稅之壁壘苦累商民所有提議免補外省來貨出産稅各緣由是否有



# 當此惡疫盛行 保腸尤爲緊要

## 應用『黑菲菌』之根本調理法

兵燹之後。必有時疫。此爲人人知所警惕。果然。今春疫癘遍行。失其愛兒之母。所在皆是。入夏以來。纔有虎疫侵入。正有蔓延之勢。所新至秋免有腸窒扶斯之災。此項傳染病。既屬消化器係統之症。愼保腸胃之壯健。尤爲緊要的護符。玆有利用黑菲菌。對於腸胃施以根本調理。使衆病得以全癒之所謂酵素營養療法者。確信腸胃得此足以壯健。雖立於萬疫之中亦不足懼。

◎稀世之益菌◎

說起黴菌。誰都會想及虎列拉。窒扶斯等可怕之傳染病黴菌。然在此乃竟有並非引起疾病之黴菌。而有治癒疾病之作用的一種稀世之黴菌。被人發見。爲世界學者所嘆爲怪異。視若重寶。即名『黑菲』(酵母)之黴菌是也。

此『黑菲』所自然發生之液體。據說係長命之秘藥。且有記錄謂西曆紀元三百年前。在西洋醫學界之鼻祖希普克拉底斯時代。即已使用此菌。邇來二千餘年之間。雖久爲一部份之醫師與民間所珍視。然其爲一種黴菌及所有爲如何之成分。則爲一向所不解。

◎發見之由來◎

將此菌在科學之鏡中鑑察。發見其所有之貴重價値。造成此機緣之功勞者。不爲別人。乃攪起前古未有之慘害。即世界大戰之德國皇帝。誠屬有意味之定命。德帝受聯軍之封鎖。糧食苦不足。使多數學者愼重研究。有無代用食物。其時有名之伯林釀造研究所所長且爾勃魯克博士。最先發見此『黑菲』體內所含有之多量蛋白質及脂肪。並知其營養價値。幾及牛肉之三倍以上。德帝以『人造肉』名之。遍使軍隊食之。故困惱聯軍之德國軍隊之戰鬥力。此黴菌之力。實大有與焉。

◎貴重之成分◎

此事遍曉於世界。咸謂爲重要之黴菌。更恐此外尙留有未知之貴重成分。於是各國學者。均開始熱心將此黑菲研究。知確有新奇之成分。自優秀之蛋白質與脂肪等諸營養素外。其他尙有多量醫藥上之貴重成分。故醫學者多半將此應用於肺結核。腳氣。神經衰弱。糖尿病及其他一切衰弱諸症。

◎效果之準確◎

作用於何種疾病。均能即刻引起食慾。恢復精神。治好腸胃。所試皆然。毫無虛僞。洵屬奇妙。然何以衰弱已極之腸胃。亦能轉瞬恢復。乃繼續加以研究。遂知『黑菲』之體內。含有多量之所謂酵素。即一切生物之生存上所刻不可缺者。或亦可稱之爲細胞生命的微妙物質及因蘇靈。維他命等。因此等成分。腸胃之機能。得臻健全。而明瞭其障碍確已消失。

爲此各國醫學者。競將此應用於醫學上。繼續苦心研究。在日本則有以營養學泰斗聞名之東京帝國大學澤村名譽教授之研究。相與酬和始有由此『黑菲』所成之營養酵素劑『若素』之發明。

# 現在之化學療法 何以難癒腸胃病

## 死亡者之大半爲腸胃病

試據日本內閣統計局發表以觀。日本國民每年之死亡者百十餘萬人中。因患腸胃病者。約二十萬人。示百人中十七人之比例。遠出患其他疾病之死亡者數。誠如小田俊三博士所謂。腸胃不僅消化食物。亦爲對付一切疾病之抵抗力之根本。若因腸胃病弱。而羅結核及其他疾病。因此等疾病。而至死亡者之數。同時加入時。則其數將佔死亡者全數之過半亦不難想像。且其疾病種類之複雜。症狀之繁多。亦爲其他內臟諸器官疾病中所罕見者。

## 對症療法之缺點

自來對於此等腸胃病之療法大都不出依靠化學製劑之對症療法之範圍。例如胃酸過多症。則給以重曹之亞爾加里劑。使和化其酸。反之胃酸缺少症。則給以稀鹽酸。以補其酸之不足。又如因腸加答兒而下痢。則給以收斂劑之次硝酸蒼鉛。使黏附於腸內壁之腐爛部份。如塗以水泥然。似此僅藉微小之自然的治療之療法。決無如今次所發明之酵素營養劑『若素』所有之効力。即對於病癒之細胞。直接給以活精力。而由疾病之根元調治之作用者。

# 逆病根而起作用的 新酵素營養療法

## ＝澤村名譽教授之功績＝

『癒疾病者非醫師』此千古之醫聖希普克拉底斯之名言。意謂人所自然具備之自癒力。始爲治癒疾病之最大力量。醫師不過藉藥劑與種種療法而有使易於發揮此自癒力之義務者。現代醫學所教示我等者。亦與此相同。僅用藥物不能癒病。必須使發生自癒力之泉源。即營養增進始可。

但衰弱程度若高。則食慾缺少。消化作用亦極度衰退。故自來醫師。於如何補足營養上。皆下慘淡苦心之研究。如何能使藥石同時亦爲營養之品。此乃數十年來醫家所夢想渴望者也。

## 治療營養消化之三重作用

營養酵素劑『若素』確與此渴望相適合。於是乎醫學界即展開一層新生面。治療作用。營養作用。消化作用之三者。自有『若素』後。即成三位一體。由其體內所含多量之消化酵素。豐富之營養素。種種醫藥的成分之綜合的效果。自腸胃以下。諸器官之組織細胞。均得直接受得活力之補給。而衰弱恢復。消化力亦得強大。食慾增進。營養亦至可驚之良好。遂急遽轉向治癒之途矣。

如肺結核第三期恢復困難之病症。若給病人以營養酵素劑。則藉此不僅營養良好。食慾亦即猛進。使能自己攝取營養物。病勢亦轉向輕快。此種事例。決非少數。

故由『黑菲』所成之酵素療法於內科諸症。本不待言。即於小兒科。外科。婦人科上。亦能應用。而舉異常良好之成績此實不足爲怪。

## 〔米胚芽與腸胃病〕

澤村名譽教授。在日本最先完成此營養酵素劑。已如前述乃如米胚芽與酵母所成之『若素』之名稱所示。係將米之胚芽之有効成分。亦併於酵母中。使起進一步之効果。

米之胚芽如人人所知。含有治腳氣病之特効成分維他命B及種種貴重之營養素。同時含有百分之十的人之腸胃所不能消化之有害纖維。故病人食之。腸胃受害。而招意外之失敗。經教授苦心研究之結果。將有害成分除去。發明只將全部有効成分抽出之方法。得專賣特許權。服用此『若素』即因確含此種成分。故雖腸胃已極度衰弱之腳氣病病人。亦能無所妨慮。而攝取胚芽中之全部有効成分。

## 〔實驗報告五千例〕

『若素』之治療成績。呈打破紀錄之驚異。其實驗報告。將突破五千之數。胃弱。胃擴張。胃潰瘍。胃酸過多症以外。因慢性之腸加答兒而有難治之下痢。腸內異常醱酵。鼓腸。常習便秘等。已經數年難治之病。於短時日中轉入輕快之實例。其數甚多。於乳兒之消化不良及體質虛弱。亦有卓效。尙能除去肺結核。肋膜炎。腹膜炎骨疽等症大多數場合所引起之腸胃障害。增進營養。恢復體力。使病體輕快之報告。更不勝枚擧。

## 購買『若素』者須知

『若素』目下已由富有資力之三井洋行。向滿洲國及中國各地著名大藥店開始批發售賣。各地人士。如不能就近購得此藥時可隨時向各地三井洋行支店去函購買。縱買一瓶。該洋行亦必加意包裝。對於郵送。負擔完全責任。蓋三井洋行因『若素』効力偉大。故不惜爲顧客出此種便利的創擧。至於藥價。金一元六角者。可供一月服用。價格亦非常底廉(記者附識)三井洋行各地支店如下。

上海四川路。三井洋行上海支店。漢口大平街漢口支店。北平東單牌樓總布胡同北平支店。天津日本租界天津支店。長春室町四丁目長春支店。奉天郵局私書函第四二號奉天支店。哈爾濱水道街哈爾濱支店。大連市山縣通大連支店。青島堂邑路青島支店。大連市浪速町滿洲代理店日本賣藥株式會社其他各地大藥房皆有出售



每份現洋六分 每月現洋壹元一角